Diario Carioca

Director: J. E. DE MACEDO SOARES

Anno II — Numero 302 | RIO DE JANEIRO, SABBADO, 23 DE MARÇO, DE 1929 | Numero avulso 200 reis

A pessima qualidade do rancho provocou um começo de revolta no 1º B. de Engenharia

Os soldados do 1º Batalhão de Engenharia da Villa Militar resolveram hontem, á hora do almoço, protestar contra a comida que lhes é fornecida. A principio, se recusaram, apenas, a deglutir o alimento que lhes era offerecido. A sua condição de soldados, porém, imprimira feição bellicosa á manifestação. Assim, quebraram uma grande quantidade de pratos, espatifaram mesas e inutilizaram cadeiras, tudo numa algasarra ensurdecedoura e violenta. Acorrendo o official de dia, poude, á muito custo, dominar o chinfrin, conseguindo prender os homens que não queriam comer o pessimo almoço do Batalhão e aos quaes em linguagem militar se dá o nome de insubordinados... Mais tarde, os referidos soldados, em tres grupos differentes, foram mandados distribuir pelas prisões de outras unidades. Foram assim encaminhados para o 1º Regimento de Artilharia Montada, 1º e 2º Regimentos de Infantaria, onde se acham recolhidos. No 1º Batalhão de Engenharia, ainda é grave o sentimento de protesto contra a má alimentação ali fornecida ás praças.

UM NOVO "FUTURO PRESIDENTE DA REPUBLICA" CONCURRENTE DO SR. JULIO PRESTES, O SR. AFFONSO CAMARGO...

O sr. Affonso Camargo tem já um voto para presidente da Republica. Tem já o seu propheta, que o annuncia com toda fé e convicção. Não só o sr. Julio Prestes havia de encontrar arautos precipitados como o sr. Arnolpho Azevedo, o sr. Flores da Cunha, o sr. Azeredo e o celebre promotor de Pindamonhangaba, que, por ser um mero e humilde promotor, acabou, devido á sua impaciencia, numa casa de saude para molestias mentaes.

Um sr. João R. Tupynambá, está distribuindo em avulsos um boletim em que lança a candidatura do sr. Camargo ao Cattete: "Carta aberta ao sr. Affonso Camargo, actual presidente do prospero Estado do Paraná e futuro presidente da Republica"... Esse Tupynambá impõe, porém, ao seu "presidente" quinze principios. Um programma cheio de contradicções e confusões, como tudo da politica brasileira. Mistura, por exemplo, o combate ao imperialismo a uma alliança com os Estados Unidos...

Sr. Affonso Camargo

Ha nesses 15 principios, varias alfinetadas no sr. Washington Luis: amnistia, voto secreto, democratização da Republica e não interferencia na escolha do successor... E no meio de tudo isso: "a continuação do plano de estabilização"...

Interessante é o facto de ter sido o sr. Affonso Camargo a victima da escolha desse patriota. Um politico cujo nome nunca appareceu nas cogitações, nos palpites, nos boatos sobre a successão, e presidente de um Estado de que nunca se fala, chefe da politica mais calma, mais silenciosa entre as de todos os Estados...

Quem será esse cidadão? Algum inimigo do sr. Affonso Camargo, desejoso de intrigal-o, preventivamente, com o sr. Washington Luis para "queimal-o" desde agora deante da vaguissima possibilidade de uma vice-presidencia?

Mas vemos divulgar, de qualquer modo, o curioso manifesto do arauto desconhecido que acaba de imitar os srs. Arnolpho, Flores da Cunha e Azeredo:

"Carta aberta ao exmo. sr. Affonso Camargo, actual presidente do prospero Estado do Paraná e futuro presidente da Republica. — Quinze principios — O povo espera de v. ex. no futuro quatriennio presidencial, o seguinte:

1º) — Decretação de leis severas em represalia aos "trusts", com a expulsão dos indesejaveis gatunos estrangeiros, condes papaes que extorquem o proletario e enriquecem á sombra das nossas leis actuaes. — 2º) — A vossa não interferencia na escolha do homem que vos ha de succeder na cadeira presidencial. — 3º) — A democratização da Republica. — 4º) — A lei do voto secreto. — 5º) — A continuação do plano de estabilização. — 6º) — Fechamento dos nossos portos á immigração de nações que exigem nacionalidade dupla a brasileiros natos, filhos de seus subditos. — 7º) — Nacionalização do nosso commercio e das nossas minas. — 8º) — Incrementar a extracção do ferro e do kerozene. — 9º) — Consumo obrigatrio do carvão nacional pulverizado em nossa industria e em nossa armada mercante e de guerra. — 10º) — Ligar a Republica do Paraguay, por estrada de ferro, a um dos nossos portos no Atlantico. — 11º) — Iniciar a remodelação da nossa armada com a construcção de dois couraçados de primeira ordem, cinco cruzadores e dez submarinos, para estarmos em condições de cooperar com os nossos alliados naturaes — os Estados Unidos da America do Norte. — 12º) — Manter firme o fomento da cultura do trigo e iniciar o da oliveira. — 13º) — A permanencia do ministro Mangabeira na pasta do Exterior, durante o vosso quatriennio. — 14º) — Retenção do nosso ouro dentro das nossas fronteiras, com a criação de impostos prohibitivos para a importação daquillo que podemos produzir. — 15º) — Congregamento da familia brasileira com a amnistia ampla, visto que trilhamos uma época de tarbalho fecundo e de conquistas liberaes. — Prometta v. ex. cumprir estes "quinze principios" que vosso nome será suffragado nas urnas até pelos democratas. — João R. Tupynambá".

Perseguiu, apanhou, e se escondeu...

FORTALEZA, 22 (A. B.) — Noticias de Quixeramobim relatam que o sr. Vicente Paula Bessôa, ex-chefe de policia no governo Moreira da Rocha, acaba de ser aggredido ali e surrado por uma das suas victimas, que muito soffreu quando o sr. Pessôa era a mais alta autoridade policial do Estado.

O ex-chefe de policia escondia-se nas visinhanças daquella cidade, temeroso das ameaças que havia recebido, e só foi descoberto após paciente busca.

TROTSKY TALVEZ NÃO OBTENHA PERMISSÃO PARA FIXAR RESIDENCIA NA ALLEMANHA

BERLIM, 22 (Havas) — O governo allemão, segundo apuramos de fonte official, não está inclinado a permittir que Trotsky estabeleça residencia em territorio allemão.

O ex-commissario dos Soviets ainda não formulou nenhum pedido nesse sentido mas não é improvavel que o faça dentro em breve sob o pretexto de que o clima da Allemanha é mais benefico do que o de outro paiz ao seu estado actual de saude.

SUICIDOU-SE UM SENADOR POLONEZ

VARSOVIA, 22 (A. B.) — Acaba de suicidar-se o senador polonez Miklaszewski, compromettido pelo escandalo do petroleo, desvalorizado pelo governo em beneficio de certos bancos.

INCENDIO EM UMA ESTAÇÃO AUSTRIACA

BUDAPESTH, 22 (A. B.) — Na estação de carga de Josefstast irrompeu um grande incendio que se estendeu sobre largos depositos de benzina.

FORD EMBARCOU PARA A EUROPA

WASHINGTON, 22 (A. B.) — Na esde industrial norte-americano Henry Ford embarcou para a Europa afim de inspeccionar as succursaes de sua empresa.

Assegura-se que Ford convocará todos os directores em Berlim afim de estudar medidas contra a expansão da General Motors, que acaba de adquirir a maioria das acções da companhia Opel.

VAE PREPARAR A VIAGEM DO REI

CAIRO, 22 (A. B.) — No intuito de preparar a viagem do rei Fuad, o ministro das Relações Exteriores, sr. Hafaz bey Afifi partirá para Berlim onde voltará a reclamar a devolução do busto da rainha Nefertete, que já tem sido objecto de numerosas negociações.

A ASSOCIAÇÃO COMMERCIAL DE LISBOA QUER TER UM REPRESENTANTE JUNTO A' COMMISSÃO ENCARREGADA DA REVISÃO DA LEI DO INQUILINATO

LISBOA, 22 (Havas) — A Directoria da Associação Commercial de Lisboa esteve reunida para estudar varios assumptos que se relacionam com os interesses do commercio na Metropole e nas Colonias.

Foi tambem objecto de longo estudo um memorial que será opportunamente entregue ao governo pedindo a addição de um representante do commercio á commissão encarregada de proceder á revisão da lei do inquilinato.

LEITE ADULTERADO NA BAHIA!

BAHIA, 22 (A. B.) — A Saude Publica está procedendo a rigorosa fiscalização do leite, inutilizando diariamente grande quantidade desse alimento por estar adulterado.

UM FOOTBALLER SUISSO MORREU DE TETANO

GENEBRA, 22 (A. B.) — Um dos componentes da equipe que participou do match de football em Thonon acaba de fallecer de um tetano que sobreveio a um dscuido de ligeira contusão soffrida durante o jogo.

AUDIÇÃO NA SOCIEDADE THALIA DE CURITYBA

CURITYBA, 22 (A. B.) — Na Sociedade Thalia realizou-se, com o comparecimento da élite curitybana, o concerto que o tenor Camargo e a soprano lyrica srta. Carmen Torres dedicaram á imprensa.

Essa audição alcançou o maior exito.

Consequencias da interrupção do trafego

S. PAULO, 22 (A. B.) — As continuas interrupções no trafego da Sorocabana, tem causado grande transtorno ao commercio exportador daquella zona. O "Diario Nacional" colheu noticias precisas sobre a situação na região servida por aquella companhia, onde ha mercadorias que já estão com 45 dias de viagem, não tendo até agora chegado ao seu destino.

A situação se está tornando insustentavel. Os hoteis das cidades servidas pela Estrada de Ferro Sorocabana, queixam-se da falta de viveres, resultante da irregularidade do trafego, temendo alguns delles serem obrigados a fechar se dentro de breves dias não intervier uma solução definitiva que normalise a situação.

APPROVADO SEM ALTERAÇÕES O PLANO DO VÔO DE JIMENEZ

MADRID, 22 — (Havas) — O aviador Jimenez submetteu hoje officialmente á approvação da direcção geral de Aeronautica o plano do seu proximo raid á America do Sul, que foi approvado sem alterações.

Como já foi annunciado o itinerario do "Jesus el grand poder", será Canarias, Cabo Verde, Pernambuco e Rio de Janeiro, num total de 4.185 milhas.

A data da partida não está ainda rio do Ministerio da Guerra.

LIBERDADE RELIGIOSA ÁS MINORIAS ETNICAS

ROMA, 22 — (Havas) — Consta que as autoridades ecclesiasticas concederão aos bispos e superiores dos conventos nas dioceses onde haja minorias allemães e slovenas, a faculdade de propor a transferencia de religiosos cuja atitude for susceptivel de criar difficuldades.

Os religiosos que estivessem nesses casos seriam enviados para outras regiões italianas.

O conflicto operario de Bombaim

BOMBAIM, 22 (Havas) — A situação decorrente das ultimas agitações trabalhistas melhorou ligeiramente nas manufacturas locaes. O movimento tende, porém, a estender-se cada vez mais entre os elementos ferroviarios. Em Matunzo, acaba de occorrer sério conflicto entre a policia e operarios que subitamente se declararam em greve. Segundo as ultimas noticias dali recebidas, ha muitos feridos de parte a parte.

OS CONTRA-REVOLUCIONARIOS MEXICANOS TENTAM UM ULTIMO ESFORÇO

Calles continúa tenazmente a perseguil-os

SERÃO SUBMETTIDOS A CONSELHO OS OFFICIAES DE MARINHA

MEXICO, 22 (Havas) — Chegam a esta capital noticias de varios combates travados no norte e nas proximidades do litoral oéste entre as tropas do governo e algumas columnas revolucionarias. O general Calles continua a concentrar forças em

General Calles

Torreon para tentar um avanço decisivo contra os rebeldes que se retiraram para o norte.

Annuncia-se, por outro lado, que os rebeldes de Sinaloa estão iniciando um grande movimento destinado a envolver o flanco esquerdo e a rectaguarda das forças governistas. A cidade de Mazatlan, defendida por uma força federal de 2.000 homens, está sendo fortemente atacada pelo inimigo, que exige a rendição immediata dos occupantes.

MEXICO, 22 (Havas) — Annuncia-se de fonte official que seis officiaes superiores da Marinha, presos por occasião do levante de Vera Cruz, vão ser submettidos a conselho de guerra para responder pela conducta das forças sob seus commandos durante a revolução.

NOVA YORK, 22 (Havas) — Os representantes dos rebeldes mexicanos annunciam que as tropas revoltosas occuparam a cidade de Mazatlan, depois de infligirem importantes baixas ás forças legaes.

Distribuição de immigrantes em São Paulo

S. PAULO, 22 (A. B.) — O Departamento Estadual de Trabalho, que funcciona nesta capital, distribuiu pelas differentes zonas agricolas do Estado, entre 1º de janeiro e 20 de março corrente, 29.016 immigrantes.

O movimento de hontem foi de 1.036 passageiros de terceira classe, que partiram desta capital para o interior, tendo pernoitado na hospedaria de immigrantes 996 pessoas.

A Agencia Official de Collocação, que funcciona junto ao Departamento do Trabalho, tem registrados 1.300.000 trabalhadores que vivem exclusivamente da cultura do café.

ROUBOU OS DOCUMENTOS QUE PROVAM AS SUAS ACTIVIDADES FASCISTAS

PRAGA, 22 (A. B.) — Teve inicio perante o Supremo Tribunal de Justiça o processo contra o ex-chefe do Estado-Maior, general Gaida e quatorze partidarios, accusados de desacato e de roubo de documentos sobre suas actividades fascistas, commettidos na residencia de um alto funcciona-

BALANÇA COMMERCIAL DA FRANÇA

PARIS, 22 (Havas) — Foi o seguinte o movimento do commercio externo da França nos dois primeiros mezes deste anno:

Importações — 10.335.580.000 francos para 6.604.566 toneladas. Houve um augmento de 1.905.068.000 francos e 1.440.601.000 toneladas sobre egual periodo do anno anterior.

Exportações — 7.819.833.000 francos para 6.279.599 toneladas, havendo uma diminuição de 605.554.000 francos e 198.345 toneladas comparativamente aos dois primeiros mezes de 1928.

Terriveis enchentes na Argentina

BUENOS AIRES, 22 (Havas) — As noticias de Rosario de Santa Fé são desoladoras. As aguas do Paraná subiram mais 10 centimetros e tornam ainda mais grave a situação das povoações innundadas.

Extensões enormes de plantações e campos de gado estão cobertos por vasto lençol dagua, cuja acção destruidora é incalculavel.

Os prejuizos causados á lavoura na provincia de Santa Fé, são quasi totaes.

CONSTA QUE O MINISTRO DA FAZENDA NOMEOU UMA COMMISSÃO PARA INSPECCIONAR A ALFANDEGA DE SANTOS

Está, de novo, em fóco o caso da Alfandega de Santos.

Uma serie de factos de que resultam prejuizos graves para o erario publico, tem se desenrolado ali, nestes ultimos tempos, a ponto de despertar a attenção do governo.

Ha poucos dias, o ministro da Fazenda resolveu, deante da importancia das denuncias que lhe chegavam, mandar proceder a uma inspecção. Para tal encargo, foi designado o 1º escripturario Elias Souto.

Sr. Oliveira Botelho

Este funccionario, embora tenha demorado poucos dias em Santos, regressou elle proprio surprehendido com o que verificára. E chegou a declarar que eram de tal gravidade os factos constatados, e dos quaes trouxe documentação nitida e abundante, que elle receiava agir.

A esse tempo, o sr. João Domingues, inspector daquella aduana, sentiu-se desaurado, com a visita do funccionario Elias Souto aos dominios da sua jurisdicção, e dirigiu-se acremente ao sr. Oliveira Botelho. Este então, resolveu que o inspeccionante se recolhesse immediatamente á sua repartição.

Entretanto, o escandaloso "affaire" não ficou nisso. Outros fatos egualmente vergonhosos foram registrados, e tiveram maior repercursão.

Segundo nos consta, um alto funccionario da Alfandega de Santos veiu a esta capital com o proposito de denunciar coisas escandalosas de que elle tinha documentação cerrada e irretorquivel. E levou a cabo o seu intuito.

Hontem, constava nos corredores do Thesouro que o ministro da Fazenda se decidira, afinal, a enviar uma commissão incumbida de effectuar uma nova inspecção á aduana paulista. Entretanto, destacado para fazer parte da referida commissão, o primeiro escripturario Elias Souto se recusára terminantemente. Dizia-se que o seu gesto fôra determinado pela amizade intima que o liga ao sr. João Domingues, sobre quem recaem sérias accusações.

Ao que tambem nos adeantaram, o maior interesse, ou talvez o unico, do sr. Oliveira Botelho, neste momento, é pôr a limpo o negocio dos cheques falsos. E, pelo menos emquanto essa questão não ficar inteiramente esclarecida, o ministro continuará despreoccupado de quantos escandalos haja por ahi.

Essa historia de uma commissão para inspeccionar a Alfandega de Santos não passa de uma "tapeação" para que não se critique o governo de desinteresse ou "parti-pris" num caso que affecta directa e extraordinariamente os cofres da Nação.

O "SÃO PAULO" NA CAPITAL BAHIANA

BAHIA, 23 — (A. B.) — Correu brilhantissima a festa sportiva que hontem á noite, no campo do Bahiano de Tennis, se realizou entre o Ypiranga e uma équipe de marinheiros do couraçado "São Paulo".

O resultado foi favoravel aos marinheiros por 4 x 1.

BAHIA, 22 — (A. B.) — Esteve brilhante a homenagem que os officiaes inferiores da Força Publica offereceram aos marinheiros do encouraçado "São Paulo", e que terminou por um "convescote" no arrabalde de São Lazaro.

BAHIA, 22 — (A. B.) — Amanhã, sabbado, promettem o maior brilho as festas que o governo bahiano offerece em honra dos officiaes do "São Paulo".

O Palacio da Acclamação está sendo ornamentado para a recepção, seguida de baile, que o governador offerece, e para a qual foram lançados innumeros convites á alta sociedade bahiana.

O "DIARIO DA NOITE", DE S. PAULO, TECE COMMENTARIOS EM TORNO DA ULTIMA NOTA DO GENERAL LUIZ CARLOS PRESTES

S. PAULO, 22 (A. B.) — O "Diario da Noite" occupando-se em artigo de fundo sobre revolucionarios e democraticos diz que deante do rumor provocado pela atitude do sr. Mauricio de Lacerda, resolveu Luiz Carlos Prestes lançar o manifesto que se conhece. O "Diario" accrescenta que esse documento "breve, claro, despido de equivocos e de rodeios, esse documento, no sentido unanime da gente de senso, poz os pontos nos ii. Dissipou todas as duvidas. Não havia dissidio algum entre os revolucionarios e os democraticos. Os revolucionarios, embora não acreditando na proficuidade dos meios regulares, para se obter a reforma politica de que o paiz carece, olham com toda a sympathia os patrioticos es-

General Prestes

forços dos partidos opposicionistas".

Mais adeante accrescenta a folha alludida que o sr. Mauricio [illegible]

gentina resolveu, todavia, conceder uma serie de entrevistas falando ainda, abundantemente sobre o mesmo assumpto que Luiz Carlos Prestes deu por liquidado. E adeanta textualmente:

"E já agora inclue o proprio manifesto nas suas ardorosas esplanações. S. excia. explica tudo, de novo, inclusive as palavras, que pareciam tão explicitas, do bravo capitão revolucionario.

Antes de mais, segundo declarou a diversas gazetas, aquillo não é manifesto, mas um simples esclarecimento, um simples comse deve dar á peça, a questão semunicado. Quanto ao nome que ria ociosa, se não fosse tendenciosa. Sobre o communicado, todo de caracter definitivo, em que se esclarecimento, toda declaração exponha ideiaes e intenções, em que se trace uma orientação, e que se dirija a um publico mais ou menos numeroso, manifesto é, e pode ser assim chamado, ainda que o autor lhe dê outro baptismo. O ardoroso politico fluminense, porém, negando que a declaração do sr. Prestes seja um manifesto quer, evidentemente, diminuir-lhe a importancia.

Com o que não é possivel que se concorde.

Seja qual for — pondera ainda a folha em apreço — o nome que lhe ponham, trata-se de uma declaração do sr. Luiz Carlos Prestes ao povo do Brasil.

Essa declaração está redigida

Sr. Baptista Luzardo

por uma forma tão repousada como franca e terminante. Não ha querer diminuil-a. E se o sr. Prestes reserva para mais tarde o seu verdadeiro "manifesto", como acrescenta o sr. Mauricio de Lacerda, esse novo documento, seja qual for o seu objecto, seja qual for sua linguagem, não poderá, de modo algum, invalidar aquillo que acaba de ser liquidamente declarado pelo chefe revolucionario acerca das suas relações com os partidos de opposição e acerca desses partidos. O ardor polemistico do sr. Lacerda seria comprometedor para a lealdade do sr. Prestes se toda a gente não tivesse a impressão de que este moço não é homem para atitudes incoherentes e turvas. O que elle disse está bem claro, e não será trocado por outra coisa".

IGAÇABA QUE VEM DOS TEMPOS COLONIAES

BAHIA, 22 (A. B.) — O sr. Willekans Owerbeck offereceu ao Museu da Bahia uma igaçaba encontrada em uma fazenda de cacau, que data dos primeiros tempos da colonização.

O "CONDE ZEPPELIN" VAE INICIAR O CRUZEIRO DO MEDITERRANEO

BERLIM, 22 (A. B.) — Noticiam de Friedrichshafen que o "Conde Zeppelin" iniciará seu vôo, afim de realizar o projectado cruzeiro mediterraneo, na proxima segunda-feira.

O "DESPACHT" DEIXOU A BAHIA

BAHIA, 22 (A. B.) — O cruzador inglez "Despatcht" zarpou ás 16 horas de hoje.

EM LUA DE MEL

BERLIM, 22 (Havas) — Acompanhado de sua esposa, a princeza Martha, chegou a esta capital o principe Olaf, da Noruega.

O PROVAVEL DIRECTOR DO MUSEU DE ARTE CONTEMPORANEA DE LISBOA

LISBOA, 22 (Havas) — Nas rodas artisticas assegura-se que o esculptor Souza Lopes vae ser nomeado director do Museu de Arte Contemporanea.

CINCO AVIÕES PORTUGUEZES

LISBOA, 22 (Havas) — Hoje de manhã levantaram vôo do aerodromo de Alverca cinco aviões militares e á tarde desceram em Villa Real de Santo Antonio.

Provas de pombos correios em Santos

SANTOS, 22 (A. B.) — A Sociedade Colombophila do Brasil realizará a 31 do corrente uma prova de pombos correios, que se desenvolverá no percurso comprehendido entre a Lage de Santos e um navio que estacionará a 50 kilometros da costa, em frente á barra.

Diversos pombaes desta cidade e da capital já se inscreveram para o concurso.

Concorrerão sómente os pombos nascidos em 1928.

6.000 GRAPHICOS PAULISTAS EM GRÉVE

O MOVIMENTO NÃO ATTINGE OS JORNAES

S. PAULO, 22 (A.B.) — Em 16 do corrente os trabalhadores graphicos de São Paulo dirigiram um memorial aos industriaes solicitando augmento de salarios e providenciando no sentido de ser posta em vigor a lei de férias.

Terminado o prazo dado pelos mesmos, e não havendo os industriaes dado a menor solução aos seus justos reclamos, resolveram os graphicos, em "meeting" hoje realizado, na Lega Lombarda, declarar a gréve geral.

A parede hoje declarada só attinge as casas de obras, mantendo-se em trabalho os operarios das officinas de jornaes. Amanhã, cerca de 6.000 operarios deixarão de comparecer ao trabalho. A gréve é decaracter pacifico.

EMBARCOU PARA O RIO A DELEGAÇÃO SPORTIVA DO PALESTRA ITALIA

S. PAULO, 22 — (A. B.) — A convite do Club de Regatas do Flamengo, seguiu hoje ás 20 horas para o Rio de Janeiro, pelo segundo nocturno a delegação do Palestra Italia que vae disputar um jogo amistoso com o quadro desse club.

A delegação do Palestra Italia está assim composta:

Chefe da delegação: Paulo Butrico; commissão: Ennio Juvenal Alves, Vincenzo Ragognetti, jornalista José Moura, da "Gazeta", massagista Domingo Delafio, jogadores: Nascimento, Alberto, Bianco, Miguel, Pepe, Amilcar, Seraphim, Patricio, Carrone, Heitor, Sernagiotti, Oses, Meli e Gagliardo.

Para esse jogo será disputada a taça "Palestra Italia" offerecida pelo C. R. do Flamengo.

ENGANADO E AGGREDIDO PELA MULHER, QUASI DECEPOU-LHE A CABEÇA COM UMA NAVALHA

PETROPOLIS, 22 (A. B.) — Occorreu hontem, nesta cidade, um crime que impressionou profundamente.

O auxiliar da redacção do "Commercio", Ubaldino Dias Moreira, conhecido por ser rapaz morigerado e de vida modesta, degollou sua esposa Sebastiana da Silva Moreira, de um golpe de navalha.

Na semana passada, entrando em casa, Ubaldino encontrou sua mulher em companhia de um soldado do 1º batalhão de caçadores, no proprio quarto do casal. Interpellada, Sebastiana respondeu que o soldado ali se achava para lhe tirar uma photographia. Eram 21 horas. Seguiu-se forte altercação entre marido e mulher, que não teve maiores consequencias devido á intervenção de um filhinho menor do casal.

Hontem, quando já o casal se achava accommodado, Sebastiana, provocou discussão com o marido. A um dado momento levantou-se do leito e foi ao bolso do paletot de Ubaldino e saccou de uma navalha, com que aggrediu o marido que ainda se achava deitado, ferindo-o gravemente na região metarpiana esquerda. Ambos empenharam-se em luta corporal, conseguindo Ubaldino arrancar a navalha da mão de sua mulher e vibrando-lhe no pescoço profundo golpe que lhe seccionou a carotida e quasi separou a cabeça do tronco. Sebastiana, mostrando excepcional resistencia, ainda conseguiu sair do quarto e, apoiando-se pelas paredes, veiu bater no aposento do casal Guilherme Gross, que mora na mesma casa. A sra. Gross, apavorada pelo aspecto de Sebastiana, fugiu para a rua fechando o portão do jardim. Esta, porém, seguindo-a veiu até o portão, onde finalmente caiu morta.

Ubaldino foi preso logo depois pela policia.

Tudo pela hora da morte

FORTALEZA, 22 (A. B.) — Os generos de primeira necessidade attingiram preços realmente phantasticos devido á falta de inverno no anno que findou, bem como á ausencia de escrupulos por parte de alguns açambarcadores.

VICTIMADA POR UM ATAQUE DE UREMIA

Em sua residencia, ao morro de São Carlos, hontem á noite, Maria Izabel, de nacionalidade portugueza, casada de nacionalidade portugueza, casado, de 23 annos, foi accommettida de um ataque uremico.

Chamada a Assistencia, a infeliz mulher foi soccorrida e em seguida recolhido ao Necroterio do Instituto Soccorro.

O seu estado, porém, era grave e não resistindo aos padecimentos, Izabel veiu a fallecer, sendo seu cadaver recolhido ao Necroterio do Instituto Medico Legal.

Ainda a "scroquerie" de que foram victimas varios Bancos

Conforme ainda hontem adiantámos, a policia prosegue nas suas diligencias sobre a vultosa "scroquerie" em oito Bancos da nossa praça, que foram lesados em mais de 800 contos.

As investigações estão já muito adeantadas, tendo já descoberto a policia quem foi o falsificador dos cheques.

Tendo apparecido alguns cheques emittidos contra o Brasilian Bank fur Deutscheland, firmados por José Pinto, estando as firmas reconhecidas por notario publico, o 4.º delegado auxiliar acompanhado de peritos e investigadores foi ao cartorio do notario, onde colheu dados preciosos sobre o autor principal da tramoia.

Assim se veiu a saber que esse José Pinto é o mesmo José Pinto de Azevedo, que foi em tempos socio da firma Pinto de Azevedo & Cia.

Contra esse firma se requereu fallencia, tendo os fallidos requerido concordata extinctiva.

No caso do processo dessa concordata, Pinto de Azevedo, segundo se apurou, falsificou a firma de um dos credores, tendo, por esse crime respondido a processo.

Não só nesse crime, como em outras defraudações, Pinto de Azevedo se revelou habilissimo falsificador de differentes graphias.

Eis porque é elle o apontado autor da falsificação dos vistos nos cheques que permittiram sacar nos bancos lesados, tão fortes sommas.

Pinto está desapparecido.

Apanhado por um automovel na Avenida do Mangue

O operario Augusto Lopes Cabral solteiro, de 23 annos, residente á Estrada Eugenia n. 71, hontem, quando atravessava a Avenida do Mangue, foi apanhado por um automovel, ficando ferido na perna esquerda.

DINHEIRO
A
LONGO PRAZO

A devolver em 370 mensalidades, com antecipações extraordinarias desde 100$000, a juro reciproco, para a compra ou construcção da casa propria, para construir em terrenos baldios, para reformar edificios velhos, para augmentar de varios andares predios centraes, que só têm actualmente 1 ou 2 andares.

Emprestimos Hypothecarios até 20|3|929 . . . . . . 78.786:530$000
Valor das Garantias até 20|3|929 . . . . 128.559:005$427
Numero de Depositantes até 20|3|929 . . . 15.822

"LAR BRASILEIRO"
ASSOCIAÇÃO DE CREDITO HYPOTHECARIO
Ouvidor, esquina de Quitanda
RIO DE JANEIRO

A SERVIÇAL ALLEMÃ FURTOU A PATROA EM MAIS DE 18 CONTOS DE JOIAS

Ha pouco tempo o sr. José Pinto de Campos, alto funccionario do Conselho Superior de Commercio e Industria, repartição annexa ao Ministerio da Agricultura, residente com sua familia, em Botafogo, na rua São Clemente, n.º 250, casa XXV, admittiu em sua casa, como serviçal, domestica, uma rapariga ainda moça, de nacionalidade allemã.

Os patrões agradaram-se da nova empregada, que, desde logo lhes soube inspirar confiança.

Ante-hontem, a patrôa descuidou-se e deixou ao alcance da empregada suas joias, que são estimadas em mais de dezoito contos.

A allemã furtou-as e desappareceu.

O sr. José Pinto Campos, que é ainda aparentado com o sr. Lyra Castro, ministro da Agricultura, procurou no Ministerio o seu amigo, sr. Angelo Camargo, official de gabinete daquelle titular, ao qual referiu o que lhe succedera.

O sr. Angelo Camargo resolveu então procurar o chefe de policia, a quem pediu providencias sobre o caso.

O sr. Coriolano de Góes, em pessôa se communicou com o investigador Guizot Doria, do 7.º districto e lhe recommendou activas diligencias para a captura da ladra e apprehensão das joias.

Concommittantemente o chefe de policia, por que não se tratasse de nenhuma diligencia a tiros, recommendou se cumprisse á risca a sua circular — rocha.

Está certo...

A Alfandega de Paris processa a Companhia Geral de Electricidade

PARIS, 22 — (Havas) — O Tribunal Superior de Belfort julgou hoje uma causa que pela primeira vez é trazida a juizo.

Apresentava-se como autora a administração das alfandegas e como ré a Companhia Geral de Electricidade.

Como parte da energia electrica fornecida ao territorio de Belfort pela companhia accionada fosse de procedencia suissa, os serviços aduaneiros reclamavam o pagamento de direitos correspondentes no valor de 80 milhões de francos.

A companhia por sua vez allegava que se tratava de uma força por sua natureza imponderavel a qual, portanto, não podia ser equiparada a objectos materiaes, unicos sujeitos ao pagamento de direito de entrada.

O Tribunal em seu accordão decidiu de modo contrario e condemnou a companhia a pagar ao Estado a somma de 40 milhões mais os decimos da lei.

LESOU O MOINHO INGLEZ EM 62 CONTOS DE REIS, MAS FOI PRESO AINDA COM DOZE CONTOS

A directoria do Moinho Fluminense queixou-se á 4ª delegacia auxiliar de que fôra roubada em 2 de outubro do anno findo, na quantia de 62 contos de reis.

Foi autor desse roubo o ex-empregado da mesma Victor de Paiva Peixoto.

Sabedor de que naquelle dia fôra recolhida ao cofre, para pagamento do pessoal, a quantia de 62 contos de reis, Peixoto occultou-se na secção de contabilidade do Moinho.

Logo que o pessoal saiu, entrou elle a agir. Arrombou a gaveta do caixa e de lá retirou as chaves do cofre e o papel em que se achava apontado o segredo.

Isto feito, abriu o cofre e de lá retirou aquella somma.

A' saida surgiu-lhe um obstaculo: estava fechado o portão de ferro, que lhe era impossivel transpor.

Calmo, porém, Peixoto deixou-se ali ficar, occulto atrás de uma pilastra, até que pela manhã chegasse o continuo para proceder á limpeza.

Com effeito, assim succedeu. O encarregado da limpeza entrou, e, sem ser visto, poude Peixoto sair.

Logo que ganhou a rua, Peixoto dirigiu-se para a casa de Maria Silveira, sua tia, residente na rua Miguel Paiva n. 58.

Ali guardou elle o dinheiro roubado, tendo emprestado tres contos á tia.

O resto do dinheiro foi gasto em dissipações.

Assim, comprou uma cruz de brilhantes para sua amante, Margarida Vieira, residente na Penha.

Mediante promissorias emprestou-lhe a importancia de 18 contos.

O restante gastou no jogo, regulando perder diariamente importancia nunca inferior a 200$.

No Carnaval, gastou elle parte da somma, inclusive 1:200$, só em uma noite, no High-Life.

Afinal, a policia nestes ultimos dias conseguiu deitar-lhe a mão, conseguindo apprehender no forro da casa 12:190$.

Hontem, tendo-lhe sido concedida pela 1ª Camara da Côrte de Appellação, uma ordem de "habeas-corpus", foi elle posto em liberdade.

O processo, deante da sua confirmação plena, está já em vias de ser concluido e remettido ao juizo competente.

O ALARMISMO EM TORNO DA FEBRE AMARELLA ACARRETA SERIOS PREJUIZOS PARA A ECONOMIA NACIONAL

COMO EXPLICAR-SE A CAMPANHA ANTI-BRASILEIRA DA "CRITICA" DE BUENOS AIRES, UM JORNAL RETINTAMENTE LATINO-AMERICANISTA?

A SAUDE PUBLICA EXPURGOU HONTEM O EDIFICIO DO "O JORNAL"

A "Critica", de Buenos Aires, é um jornal deveras esquerdista. Em suas columnas escrevem, sem peias, os jornalistas de mentalidade menos enferrujada, ventilando assumptos que arrastariam muita gente para as geladeiras dos Mussolinis, dos Carmonas e dos Riveras, espalhados por esse mundo afóra.

Jornal liberal, jornal lido pela grande maioria do povo argentino, jornal da classe media, á orientação politica da "Critica" não é estranho o phenomeno imperialista, que dia a dia, toma corpo na America, apparecendo, materialisado em factos inegaveis, esmagando a teimosia dos politicos e dos folicularios de cerebro impedernido e bolorento.

Jornal liberal, a "Critica", sympathica á politica avançada do Mexico, pregando a união dos pequenos povos opprimidos, pregando a união das nações deste continente, ameaçadas pelos tubarões de alto bordo, a "Critica" de Buenos Aires, num contraste singular, está sempre descobrindo um motivo para hostilizar o Brasil, paiz sul-americano, latino-americano, que deve ser o alliado natural não sómente da Argentina, como de todos os outros paizes vizinhos.

Agora descobriram os nossos collegas do Prata um novo motivo para fazer picuinhas com o Brasil: a febre amarella.

O edificio d'"O Jornal" expurgado hontem

Hoje estamos nós a braços com uma crise bem séria. Os transatlanticos já não atracam no Rio como em Santos. Os prejuizos já se fazem sentir no commercio. Consequencia de uma campanha alarmista a proposito da febre amarella.

O vidro de augmento do sensacionalismo já enxerga 50 coches funerarios, diariamente, rumando, em cortejo, ao Caju'...

Mas para que havemos nós de censurar a imprensa de Buenos Aires, se elles apenas traduzem ampliando para um bom hespanhol, o que dizem alguns jornaes do Rio!...

UM EXPURGO NO EDIFICIO DO "O JORNAL"

Hontem á noite, a Saude Publica visitou as installações do "O Jornal", á rua Rodrigo Silva, fazendo rigoroso expurgo em todas as suas dependencias.

UMA RECLAMAÇÃO

Na rua Lins e Vasconcellos, 297, falleceram de febre amarella, a 15 do corrente, duas senhoras.

Os moradores dessa rua, alarmados, solicitaram da Saude Publica um expurgo nas immediações. Como não fosse attendido o appello, os moradores da referida rua vêm agora reiteral-o, por nosso intermedio.

Um menino de dois annos, brincando com um revolver fel-o detonar, e veiu a fallecer em consequencia do ferimento

Um desastre de lutuosas consequencias occorreu, hontem, na estação de Oswaldo Cruz. O menino Hernani, brasileiro, com 2 annos de edade, filho de Manoel José Rosa, residente naquella estação na rua Cardoso de Mello n. 27, na inconsciencia de sua tenra edade, aproveitando-se de um lamentavel descuido de seu pae, retirou da gaveta de sua escrivaninha o revolver que ali se achava carregado.

Brincando com a arma, sem que nenhuma das pessoas de casa o vissem, Hernani, tanto fez que a arma detonou e o projectil foi attingil-o no nariz, onde produziu um ferimento penetrante.

Com o estampido, accorreram os de casa e viram-no então gravemente ferido.

Depois de receber curativos no Posto Central de Assistencia, Hernani foi internado no Hospital de Prompto Soccorro, onde, á noite, veio a fallecer, sendo o seu cadaver removido para o necroterio do Instituto Medico Legal.

Aprendizado agricola para os detentos da cadeia publica do Maranhão

FORTALEZA, 22 (A. B.) — A imprensa commenta noticias chegadas do Maranhão, sobre a criação de um aprendizado agricola para os detentos da cadeia publica, e aconselha o governo do sr. Mattos Peixoto de aproveitar a idéa, resolvendo assim, de certo modo, a penuria da mão de obra que se verifica neste Estado.

MORREU QUANDO ERA SUBMETTIDO AO SEGUNDO "TRATAMENTO"

Com os titulos acima, nossos collegas do "O Ceará" de Fortaleza, assim descrevem a reportagem que a seguir transcrevemos:

QUEM ERA A VICTIMA

Chamava-se Raymundo Victoriano e tinha 26 annos de edade.

Em fins de 1927 consorciou-se com a mulher de nome Virginia da Silva com 19 annos de edade, de cujo matrimonio, hoje, existe um filho.

Desencorporando-se do grupo de marinheiros que compõem a nossa Policia Maritima, foi algum tempo trabalhador da Light, servindo como motorista.

Desempregando-se dessa empresa de transporte, ficou descollocado, não mais encontrando trabalho, até que, ha tres mezes atrás, o veiu surprehender pertinaz molestia, que o obrigou a guardar o leito.

Corriam os dias, e escasseavam os minguados recursos de que o casal podia dispôr, sem que nenhuma melhora o doente apresentasse.

Fraco, após continuados dias de rigorosa dieta, Raymundo Victoriano deu para delirar, chegando a entristecer as pessoas de casa com as idéas estapafurdias que externava em phraseado desconnexo e embrulhado.

Dado a grande debilidade em que se encontrava, ninguem suppoz que o mesmo estivesse soffrendo das faculdades mentaes.

Sem meios pecuniarios com que enfrentar a dolorosa situação, a familia do ex-motorneiro desvelava-se em cuidados, sem, entretanto, conseguir pôr termo á insidiosa doença que o havia accommettido.

Como Raymundo Ferreira continuasse a proferir palavras e phrases disparatadas, alguem affirmou que o antigo marinheiro estava possuido de um espirito máo, aconselhando, então, que chamassem o individuo de nome José Manoel Paes, o qual era entendido na "arte" de expulsar dos corpos "espiritos malignos" e de fazer outras coisas semelhantes.

Por esse tempo, o doente, que já tinha chegado a um gráo de extrema fraqueza, começou a dizer que estava sentindo continuamente uns fios de arame na bocca, os quaes procurava mastigar.

Era, dizia-se, arame farpado!

Ante semelhante caso, mais se firmou no cerebro das pessoas de casa a idéa de que o misero estava enfeitiçado ou atacado de "espirito maligno".

Chegando áquelle ao lar de José Manoel de Paes, este, ao examinar o doente, confirmou o que os outros haviam dito a respeito do mesmo, oppondo-se, logo, a que lhe dessem um purgativo, dando então inicio ao primeiro tratamento.

O TRATAMENTO

Erguido do leito por intermedio das pessoas presentes, as quaes eram os irmãos da victima, foi Raymundo Victoriano posto no meio da sala, cambaleante.

Pegando-lhe nas mãos, Manoel Paes forçava-o a executar movimentos de curvatura, flexionando-lhe o busto ora para frente, ora para traz.

Numa dessas vezes, o misero jornaleiro, não podendo resistir ao sacolejos que lhe eram dados, caiu abruptamente no sólo desamparado.

Depois, levantada a victima, o curandeiro poz-se a dar-lhe pancadas, vibrando-lhe tres pancadas na região abdominal, sobre o estomago, tres na fronte e tres no dorso, após as quaes finalizou o tratamento.

Retirando-se aquelle, Raymundo Victoriano ficou como louco demonstrando nos gestos que estava possuido de intenso desespero.

Isto pela manhã do dia 24 do mez p. passado.

Levado o caso ao conhecimento de Manoel Paes, este á tarde do mesmo dia mandou que os irmãos do doente o levassem até a sua residencia, afim de submettel-o ao segundo tratamento.

OS ULTIMOS "PASSES"

Após repetir o mesmo procedimento que tivera com o primeiro tratamento o feiticeiro, tomando de um caneco d'agua fria, aspergiu-a por tres vezes sôbre a cabeça do seu cliente, applicando-lhe igualmente pancadas.

Vendo que o rapaz estava prestes a ser accommettido de um ataque, Manoel Paes, mandou buscar um copo com aguardente, obrigando-o a tomar, lançando primeiramente dentro da vasilha uma baforada de fumaça de charuto.

Tomado o "liquido capitoso", Raymundo Victoriano tornou-se inerte por completo, vindo, então, os seus irmãos a reconhecer que o mesmo estava morrendo.

Interrogado a respeito, o curandeiro affirmava que tal não era verdade.

Disse que aquillo era o espirito maligno que ia abandonando o envolucro carnal do ex-motorneiro.

Nesse interim, puzeram-se todos a rezar um officio, afim de facilitar o bom exito do tratamento.

O caso é que Raymundo Victoriano deixava de existir.

Transportado o seu cadaver para a sua residencia, no outro dia baixou á sepultura, a despeito mesmo dos vehementes protestos de Manoel Paes, que affirmava que o seu cliente não estava morto.

Divulgado o facto pela imprensa a policia maritima procedeu rigorosa syndicancia, após o que obteve provas certas da veracidade do mesmo, effectuando então a prisão do profissional charlatão.

Este é alto, moreno, de faces escaveiradas, pertencendo á marinha de guerra nacional, da qual se acha afastado, de licença, em bem da saude.

E' casado.

Reside no "Arraial Moura Brasil" onde tambem mora a familia da sua victima, e onde tiveram logar as peripecias deste monstruoso drama de charlatanismo.

O caso está affecto á Inspectoria Geral da Policia Maritima, tendo sido aberto rigoroso inquerito.

FALSIFICANDO DOCUMENTOS CONSEGUIU TORNAR-SE CONSUL DA YUGO-SLAVIA EM SÃO PAULO

S. PAULO, 22 (A. B.) — O sr. Duchan Turdoreka, director do jornal "Yugo-Slavio no Brasil", dirigiu á imprensa a seguinte nota, em que informa sobre o caso do sr. Percy Nelson Presler, que se apresenta nesta capital como consul da Yugo-Slavia:

"Este Presler foi effectivamente nomeado consul honorario do Reino Servio Croata-Sloveno no Rio, pelo Ministerio dos Negocios Estrangeiros em Belgrado.

O sr. Presler conseguiu esse titulo, através de documentos falsificados, que falavam de sua posição social e financeira, assim como de sua reputação pessoal, com que attraiu o ministro yugo-slavo junto ao governo argentino, e o qual o recommendou para aquelle importante cargo. Entretanto, o engano foi descoberto, e o governo yugo-slavo pediu ao brasileiro, que não entregasse o "exequatur" ao dito Presler.

O ministro dos Negocios Estrangeiros no Brasil, respondeu ao governo yugo-slavo, communicando ter attendido ao seu pedido.

O sr. Presler nunca foi consul, estando sendo devidamente processado".

O signatario da carta adianta mais que os interesses da Yugo-Slavia, estão a cargo das autoridades diplomaticas francezas nesta capital, e que elle mesmo partirá em breve para o Rio de Janeiro, onde vae colher dados sobre a actuação do sr. Presler, afim de expôr o caso ao Conselho de Emigração Yugo-Slava.

FALAVA NO TELEPHONE COM O NAMORADO E REPREHENDIDA PELA TIA, TENTOU CONTRA EXISTENCIA

A srta. Juracy Cimbro, de côr branca, com 18 annos, residente á rua Paulo de Frontin n. 53, tem um namorado, com quem entretem longas palestras pelo telephone.

Tudo, porém, era feito ás occultas de sua tia, d. Izaura Ribeiro, que só hontem, á noite, conseguiu descobrir o namoro.

Apanhando a srta. Juracy, em idyllio, occultou-se, e quando a apaixonada sobrinha terminou reprehendeu-a severamente.

Tal facto causou grande aborrecimento á moça, que em seguida ao facto se dirigiu para o seu aposento, e, ali, num momento de allucinação, tentou contra a existencia ingerindo grande dose de iodo:

Os effeitos do veneno não tardaram, entrando a senhorita a gemer dolorosamente, despertando a attenção de sua tia, que correndo a verificar o que se passava, deparou com a joven caida ao solo, tendo ao seu lado o vidro da droga.

Chamada a Assistencia, á casa da rua Paulo de Frontin compareceu uma ambulancia que transportou a tresloucada para o Posto Central, onde foi convenientemente soccorrida e em seguida, em estado grave internada no Hospital de Prompto Soccorro.

A semana anti-fascista

UMA SESSAO PROMOVIDA PELA FEDERAÇÃO SYNDICAL REGIONAL, NA QUAL FALARÁ O SR MAURICIO DE LACERDA

A Federação Syndical Regional do Rio, solidarisando-se com a iniciativa das organizações proletarias do continente nas campanha da "Semana Anti-fascista", realizarão, hoje, á rua Senhor dos Passos n. 192, sobrado, uma sessão com objectivo de combate ao regimen vigente na Italia.

Falará, nessa reunião, o sr. Mauricio de Lacerda, que é presidente de uma das associações de combate ao fascismo sob todas as fórmas por que elle se apresente: a Liga Anti-Imperialista.

Lindbergh casa este mez

MEXICO, 22 (Havas) — O aviador Lindbergh, e sua noiva, miss Anne Morrow, autorizaram os jornaes a annunciarem que o seu enlace se realizará ainda este mez. Não podiam por emquanto precisar, porém, se a cerimonia se effectuará aqui ou nos Estados Unidos.

OS "TRUSTS" ENCARECENDO A VIDA

EM BELLO HORIZONTE, O FEIJÃO JA' SUBIU DE 1$000 PARA 1$400

São do "Correio Mineiro" os seguintes commentarios:

"Já se póde apreciar a primeira manifestação da cavilosa manobra operada no Estado, por açambarcador, que julgou de bom aviso realizar, tambem o "trust" de feijão.

Já subiu a mil quatrocentos réis o kilo de feijão que estava sendo adquirido ao preço de 1$000.

Temos de esperar por mais. Isso é apenas o começo. O que é de admirar é que, até agora, os "trustmen" tenham agido livremente sem que a acção governamental ponha um ponto final á vertiginosa marcha de sua ganancia, que não sabemos onde irá parar.

Os primeiros effeitos do açambarcamento de feijão não tardaram muito. Entre a denuncia ao "Correio Mineiro" e a alta, que denuncia claramente a acção do açambarcador, muito pouco tempo houve.

Vê-se ahi que, livre de qualquer constrangimento, o explorador das altas tem tido occasião de dar largas a sua actividade ruinosa para os interesses do consumidor.

A vultosa compra de feijão realizada em nosso Estado se fez sem que o açambarcador fosse embaraçado em uma parte sequer da realização do "trust".

Exgotados os armazens, a alta não se fez esperar.

Ali está o consumidor pagando mil quatrocentos pelo kilo de feijão onerado, em virtude da manobra do explorador, com um consideravel augmento de duzentos e cincoenta reis em kilo.

Arrebanhado o "stock" que não escapou á vista perspicaz do explorador deshonesto e sem escrupulos, resta impor o preço, que elle faz sob o arbitrio de sua perfeita indifferença pelo que o povo coma ou deixe de comer.

Não ha duvida: o nosso paiz é terra providencial para os açambarcadores.

A facilidade com que se fez o açambarcamento do feijão, a exemplo do já realizado com os outros generos, e a passividade com que se recebeu este golpe contra a bolsa e contra a saude, por consequencia, do povo, permittem concluir que elles aqui encontraram o melhor campo para a sua actividade.

E não indaguemos muito que não encontremos alguma disposição de lei que lhes garanta o indigno commercio...

Maranhão e Parahyba, depois das seccas, soffrem as enchentes

MARANHÃO, 22 (A. B.) — Continua a enchente do rio Mearim. A população da zona ribeirinha está transportando seus haveres para os pontos mais altos afim de salval-os das aguas que se tornam cada vez mais ameaçadoras.

PARAHYBA, 22 (A. B.) — Noticias chegadas do interior, relatam os prejuizos causados pelo inverno rigoroso que ali está reinando.

No municipio Picuhy, as chuvas torrenciaes que têm caido ultimamente, provocaram o arrombamento de dois grandes açudes do municipio.

A repressão do cangaceirismo na Bahia

BAHIA, 22 — (A. B.) — A repressão do banditismo no interior bahiano continua sendo feita de maneira systematica e permanente. Mas durante os mezes de 1928 a esta parte, foram os bandidos do Nordeste, chefiados por Lampeão, que occuparam mais intensamente os cuidados da secretaria de policia e segurança publica.

O sr. Madureira de Pinho forneceu, a respeito, á Agencia Brasileira, informações que acaba de inserir em relatorio official. Diz o secretario de policia:

— O nordeste da Bahia com as suas extensas catingas crestadas do sol, os seus taboleiros despovoados, as suas serras inculta e deshabitadas, com grotas e abrigos propicios, foi onde veiu refugiar-se o grupo de bandidos vindos dos Estados do Norte. Lampeão e os seus comparsas, perseguidos nos sertões de Pernambuco pelas forças em collaboração de varios Estados, inclusive a Bahia que, além dos 300 homens de guarnição ás fronteiras, enviou até ali um contingente de praças, vieram internar-se na referida região bahiana. Desde então a policia da Bahia não tem dado treguas á horda errante.

O sr. Madureira de Pinho explica as condições dessa campanha:

— Os bandoleiros chefiados por Lampeão transpuzeram a nossa fronteira no municipio de Santo Antonio da Gloria. Quem conhece as catingas do nosso nordeste, ou mesmo quem as surprehendeu na pintura que dellas fez Euclydes da Cunha nos "Sertões", póde avaliar das difficuldades da tarefa policial para capturar o bandido fugitivo. E' preciso saber tambem que homens são esses, palmilhadores eximios dos rincões sertanejos, onde tudo lhes facilita a passagem e onde a acção policial está arcando sempre com os peores entraves. O terror que as lendas criaram em torno de Lampeão vive na mente dos vaqueiros, que naquella zona prestam sem consciencia todas as informações e serviços que lhes pede o sinistro bandido. E' ainda um estado de espirito retardado de populações que não possuem grandes contactos com os centros populosos e para as quaes a approximação de uma força regular é motivo de sobresaltos. Resulta uma inversão curiosa de papeis, em que o bandido é prevenido muitas vezes contra os elementos legaes que lhe seguem a pista, como se fossem estes que representassem a insegurança e a desordem.

E' nesse ambiente — prosegue o secretario de policia e segurança publica, — que a policia bahiana, sob o commando de servidores dedicados da causa publica, têm vindo mezes a fio, de fazenda em fazenda, de taboleiro em taboleiro, de arraial em arraial, perseguindo o grupo criminoso, que ha dez annos corria os Estados do Norte, zombando das respectivas policias. Mas, não obstante os esforços dos bandidos por evitar encontros com as forças da Bahia, estas já conseguiram enfrental-os por vezes. Assim foram sangrentos os recontros de Massacará, no logar denominado Curralinho, e Aboboras, no municipio de Jaguarary. No primeiro, perderam a vida aos rifles dos bandoleiros o sargento Miranda e os soldados Juvenal Olavo e Brasilino Gonçalves. No segundo, em que morreram mais dois soldados e ficaram seriamente feridos o tenente Odonel e o sargento Vieira, a bravura da força legal infligiu um revez aos bandidos, matando o famoso Mergulhão, logar-tenente de Lampeão, ferindo outros e obrigando os restantes a uma fuga desordenada. Desde esse tempo, não diminuiu a persistencia e a actividade da campanha contra o bando sinistro.

O sr. Madureira de Pinho, neste ponto, offerece uma copiosa demonstração da acção policial contra a horda errante. São mensagens de agradecimento de proprietarios, commerciantes, fazendeiros, lavradores, pessoas de condições diversas, de Bomfim, Campo Formoso, Santa Rosa, Brejões de Fóra, Salitre, Quixaba, Uauá, Itiuba, Abaré, Canudos e outras localidades, por onde as forças legaes andaram no encalço de Lampeão.

Por ultimo o secretario de policia expõe a longa lista dos criminosos presos por diversos contingentes da Força Publica, nas zonas de Triumpho, Barra da Estiva, Condeuba, Ituassu', Mundo Novo, Santo Antonio da Gloria, Nordeste Bahiano, Bomfim, Lençóes, Riacho de Sant'Anna, Irará, Itaperaba, Ruy Barbosa, Santo Estevam, Castro Alves, Pojuca, Itabauna, Queimadas, Ilhéos, Barra do Rio das Contas, Remanso, Maragogipe, Itiuba. Entre os culpados por delictos diversos, cuja prisão foi effectuada no anno ultimo, contam-se mais de 60 criminosos de morte.

Neste momento é ignorado o logar exacto onde se acha Lampeão. A este respeito, sabe-se que depois de ter fugido á policia bahiana elle atravessou a fronteira de Sergipe, fazendo ligeira demora, como sempre.

Cairam do trem quando viajavam como pingentes

Num trem da Leopoldina Railway, viajavam, hontem, como pingentes, Sebastião Raymundo de Souza, solteiro, de 26 annos, residente á rua Carlindo n. 133 e José Coelho, operario, de 14 annos, morador á rua Angelica Motta n. 67.

Ao passar o comboio entre as estações Mangueira e São Christovão, os dois perderam o equilibrio e cairam ao leito da linha ferrea, recebendo ambos diversos ferimentos pelo corpo.

Soccorridos pela Assistencia, em seguida retiraram-se para as residencias.

A repercussão dolorosa da morte de Foch

PARIS, 22 (Havas) — Os jornaes commentam a repercussão mundial que teve a noticia da morte do marechal Foch e a consternação produzida, ainda nos povos mais remotos da terra pelo desapparecimento do grande soldado. A proposito, o "Petit Parisiense" observa que, mesmo ao morrer, Foch serviu á Patria, fazendo vêr mais uma vez quão profunda solidariedade provocam em todo o Universo, e até mesmo entre o inimigo vencido, as dôres da França.

Referindo-se á vinda do rei Alberto, o "Journal" declara que a França jámais esquecerá o preito puro e magnifico que esse illustre companheiro de armas quiz prestar pessoalmente á memoria de Foch.

O "Petit Journal" diz que a morte do marechal da Victoria veio ferir cada soldado francez nas suas fibras mais intimas, não havendo, porém, termos para descrever a dôr que, desde a noticia do tragico desenlace, acabrunha algumas das muitas altas figuras do exercito, entre as quaes o marechal Lyautey.

O "Gaulois" consigna que, para felicidade dos homens, se está realizando, deante dos despojos do grande soldado, o milagre tão almejado da união sagrada dos povos.

PARIS, 22 (Havas) — Falando a um representante do "Excelsior" o professor De Gennes, um dos medicos que até os ultimos instantes estiveram á cabeceira do marechal Foch, disse que a sua convicção intima era que o velho cabo de guerra não perdera nem por um momento a esperança de se restabelecer. Ainda na manhã do dia em que se deu o desenlace, o marechal confiara ás pessoas que o cercavam o seu desejo de sair e fazer alguns passeios, assim que as condições do tempo o permittissem. Aliás, accrescentou o entrevistado, os resultados da conferencia medica daquella manhã não faziam absolutamente prevêr o que aconteceu á tarde, podendo-se affirmar que o grande soldado succumbiu em plena melhoria do seu estado geral. O golpe fulminante que o prostou foi como que um "canhonaço" dado pela molestia contra a assombrosa resistencia do seu organismo. Mas — concluiu o professor De Gennes, — se a sua morte era, effectivamente, questão de horas ou de dias, não se póde deixar de reconhecer que esse violento desfecho teve a vantagem de poupar ao illustre soldado a horrivel angustia da asphyxia lenta pelo coração.

O destino livrou-o da morte pavorosa que os seus medicos assistentes receiavam.

BERLIM, 22 (Havas) — Von Lorsner, chefe da delegação allemã por occasião da assignatura do Tratado de Versailhes, presta, hoje, num dos jornaes daqui, significativa homenagem á memoria do marechal Foch, — "o maior soldado do seculo" — e, a proposito da sua morte, relembra as impressões que, no correr daquella historica solennidade, recebeu do grande cabo de guerra.

LISBOA, 22 (Havas) — Representantes do chefe do Estado, membros do governo, corpos diplomaticos, altas personalidades civis e militares têm comparecido á legação de França afim de apresentar condolencias pela morte do marechal Foch.

PARIS, 22 (Havas) — O rei dos belgas chegou, incognito, a Paris e depois de visitar o corpo do marechal Foch regressou a Bruxellas.

PARIS, 22 (Havas) — A população de Paris prestou hoje commovente homenagem ao corpo do marechal Foch desfilando continuamente e em religioso silencio deante da casa do generalissimo dos alliados. Entre essa verdadeira massa humana vêem-se elementos de todas as classes, desde representantes da elite social á mais humilde familia operaria.

Os vehiculos que transitam na rua diminuem a marcha ao se approximarem da casa mortuaria e os seus conductores inclinam a cabeça e rezam pelo grande soldado.

Quasi todas as casas particulares das proximidades têm hasteada em funeral nas suas fachadas a bandeira nacional.

LONDRES, 22 (Havas) — Na cathedral de Westminster, será celebrada amanhã uma missa de "requiem" em memoria do marechal Foch a que assistirão, entre outros membros da familia real e do mundo official, o principe de Connaucht, o ministro dos Negocios Estrangeiros, representantes dos outros membros do governo e do almirantado e os marechaes Salmond e Higgins.

O rei será representado na cerimonia pelo principe de Galles.

PARIS, 22 (Havas) — Continuam a chegar de todas as partes do mundo grande numero de telegrammas de condolencias pela morte do marechal Foch.

Entre muitos outros, o presidente Doumergue recebeu esta manhã os do Conselho da Regencia da Rumania, do presidente Carmona, do imperador Hirohito, do Japão; do presidente Moscicki, da Polonia e do presidente Masaryk, da Tchecoslovaquia.

Consta que delegações, as mais diversas, de todos os paizes, assistirão ás exequias de terça-feira.

PARIS, 22 (A. B.) — A maioria dos diarios francezes admitte a rectidão dos commentarios da imprensa allemã ao fallecimento do marechal Foch, pondo em destaque, principalmente, as palavras do general Von Seeckt declarando que baixava a espada deante do seu ex-adversario.

PARIS, 22 (Havas) — Por motivo do fallecimento do marechal Foch, o embaixador Souza Dantas adiou o almoço que ia offerecer terça-feira ao professor Agache e aos jornalistas.

PARIS, 22 (Havas) — Ao Ministerio dos Negocios Estrangeiros continuam a chegar de todas as partes do mundo telegrammas de pezames pela morte do marechal Foch.

Entre os despachos recebidos hoje pelo sr. Briand estão os dos ministros dos Negocios Estrangeiros da Polonia, da Rumania e da Tchecoslovaquia, dos governos da Albania, da Bolivia, do Canadá, do Peru' e da Suecia, dos ex-combatentes de Kobe, dos ex-combatentes inglezes e da associação australiana dos mutilados da guerra.

OS FAMINTOS QUE O GOVERNO DESCONHECE

Gente pobre, que não tem o que comer, apanha as batatas pôdres que encontra nos fundos do trapiche Capella. "O Globo" tirou uma photographia desse quadro de miseria. Quando, porém, o sr. Washington Luis olhar para o cliché, terá um sorriso de incredulidade. Pois se elle, inviolavel, e sagrado, já disse, na mensagem, que tudo vae bem e a Nação satisfeita, póde crêr que alguem soffra no seu reinado? Não é possivel. Para o presidente, quanto mais o cambio baixar, mais feliz será a Nação. O seu idéal seria o cambio a zéro... Mas, emfim, sempre arranjou uma taxazinha mais elevada, a pedido de muitas familias... Miseria do povo? Blague! Para provar o contrario, pretende realizar um "pic-nic" franco á população, no qual mostrará a fartura de linguiça com farofa e a voracidade com que sabe comer.

PARECE NÃO HAVER TANTAS VICTIMAS NA EXPLOSÃO DA MINA DE PARNASSUS

NOVA YORK, 22 (Havas) — As ultimas noticias recebidas de Parnassus, na Pensylvania, levam a crer que a catastrophe da mina de Kinlock não custou tão elevado numero de vidas como a principio se suppoz. A' chamada feita algumas horas após a pavorosa explosão, tinham faltado sómente cem operarios. Emquanto as turmas de soccorro procuravam retirar os corpos dos soterrados, cerca de 170 trabalhadores conseguiram sair, em pequenos grupos para fóra da galeria principal da mina, cuja entrada fora completamente destruida pelas chammas.

As pesquisas no interior da mina continuam com a maior actividade possivel, mas até agora sómente tinham sido encontrados dois cadaveres. Os trabalhos estavam sendo muito entravados pelos gazes deletericos e inflammaveis que, logo depois do desastre, se espalharam por quasi todas as galerias.

Os funccionarios da Valley Camp Coal Company, proprietaria da mina, não sabiam precisar o numero de mineiros que se encontravam em actividade por occasião da explosão. O numero total de empregados da Companhia era de 394. Na opinião dos mineiros que escaparam ao desastre, era bem pouco provavel que ainda sobrevivessem os companheiros que, por occasião do mesmo, se achavam perto da entrada da mina.

Grande quantidade de medicos e pessoas decididas a prestar auxilios estavam affluindo a Parnassus, desde que se espalhara pelas demais cidades do Estado e pela Virginia occidental a noticia da catastrophe. A Cruz Vermelha e o Exercito da Salvação já haviam organizado diversos hospitaes de emergencia.

A causa da explosão era attribuida a qualquer faisca que se tivesse desprendido de um automovel incendiado nas immediações da mina.

Tabella para a venda de peixe na Parahyba

PARAHYBA, 22 — (A. B.) — A Prefeitura fixou definitivamente a seguinte tabella para a venda dos peixes, que foram divididos em varias classe, da seguinte maneira: primeira classe, 2$700 por kilo; segunda 2$200; terceira, 1$700; quarta, 1$500; sem classificação, 1$100. Camarão branco, 1$100 cada litro; camarão caboclo, .. $900; miudo, $800.

A arrecadação da Alfandega de Santos

SANTOS, 22 (A. B.) — A Alfandega desta cidade arrecadou hontem, a quantia de 1.031:251$826, sendo ... 408:615$574 ouro e 624:644$252 papel.

De 1º do corrente até a data de hontem, a arrecadação total daquella repartição aduaneira, attingiu a reis 11.577:907$031.

Em egual periodo do anno passado, a differença para menos foi de 1.328:249$673.

Encerrou-se com uma victoria para o gabinete francez a questão das congregações religiosas

PARIS, 22 (Havas) — A discussão geral dos artigos da lei de meios, relativos ás congregações religiosas, acaba de encerrar-se, na Camara dos Deputados, com a approvação, por 354 contra 242 votos, de uma moção de confiança ao governo. O plenario iniciou em seguida a discussão parcellada dos artigos.

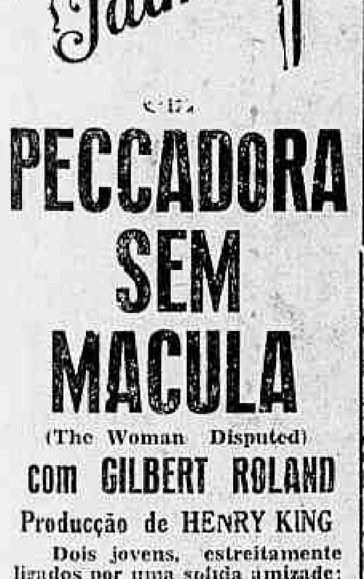

PECCADORA SEM MACULA

(The Woman Disputed)

com GILBERT ROLAND

Producção de HENRY KING

Dois jovens, estreitamente ligados por uma solida amizade; entre elles, uma mulher seductora os estimando fraternalmente...

Por quanto tempo, a attracção das suas mocidades e dos sexos poderia jazer sepultada no fundo de seus corações?

Como se defrontariam aquelles dois amigos inseparaveis, disputando a mesma mulher?

Capitolio

14 DE ABRIL

UNITED ARTISTS

MORREU FULMINADO

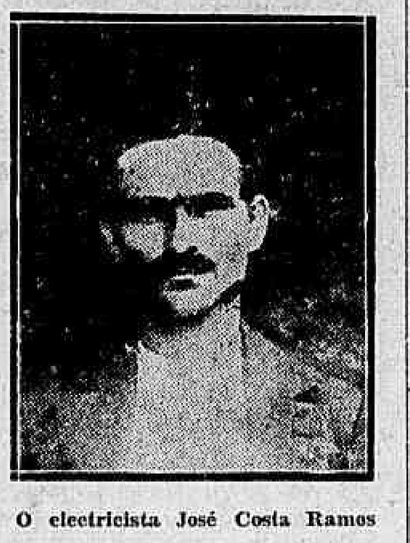

O electricista José Costa Ramos

Na casa n.º 447 da rua de São Christovão, trabalhava no concerto da installação electrica, o electricista José da Costa Ramos.

Em dado momento, quando procurava ligar um dos fios conductores da energia electrica, o operario recebeu forte choque, caindo ao solo.

Soccorrido pela Assistencia, poucos minutos Costa Ramos teve de vida, sendo seu cadaver recolhido ao Necroterio do Instituto Medico-Legal.

ORGANIZAR PRIMEIRO, PARA REVOLUCIONAR DEPOIS!

A proposito do incidente Mauricio de Lacerda-Assis Brasil, o professor Joaquim Pimenta escreveu para "O Ceará" o seguinte artigo:

"E' muito cedo para precipitar um juizo seguro sobre as consequencias de um rompimento entre os proceres da campanha de reinvidicações que, com alviçareiras probabilidades de exito, se vem acentuando dia a dia na sociedade brasileira, contra o regimen de prepotencia e de favoritismo em que se transformou o governo republicano.

Verificado esse rompimento, para gaudio do situacionismo que o acolhe como um fracasso do espirito revolucionario que tanto pavor infunde aos potentados, de uma coisa podemos ter certeza é que se elle realmente existe como uma força a radicarse na mentalidade collectiva, por leis simples de caracter pessoal, de gostos ou de conveniencias de grupos, não serão os que procuram evitar a luta armada que conseguirão deter ou estrangular o natural anseio que impelle os povos opprimidos á defesa de interesses e direitos cuja logica se talha pelo argumento irregistivel do proprio instincto de conservação vital.

Não será, pois, com a debandada das trincheiras libertarias de meia duzia de campeões a quem repugna o manejo de uma carabina, que o Brasil deixará de trilhar o caminho que conduz á revolução, assim seja esta a expressão inexoravelmente determinista do momento historico para que se inclina a directriz dos destinos nacionaes. Porque tal directriz nem depende do arsenal de medidas de brutal repressão a que o poder recorre para esmagar insurreições, nem tão pouco de processos diplomaticos, maleaveis, visando, com lubrificantes inuteis, desemperrar uma engrenagem que só poderá funccionar com real proveito, depois de inteiramente desmontada e recomposta.

O erro inveterado de que os individuos é de que são os artifices da historia, de que esta se escreve á ponta de espada, por tyrannos ou a bico de penna, por estadistas, conduz a erros de menos absurdo de que, supprimido o tyranno, ou afastado tal politico ou homem de Estado, os factos mudam de figura.

O mesmo raciocinio commumente se applica aos apostolos de um credo, aos cabeças de um movimento subversivo: tirados ou atirados no fundo de um calabouço, com elles se extingue a chamma espiritual de que se nutrem os grandes idéaes.

Esquecem ou ignoram os que assim pensam que os systemas politicos, como os systemas religiosos e moraes, mergulham as suas raizes na alma obscura das raças e dos povos em que florescem. Para serem logicos e triumpharem sobre ideologias caducas é necessario, antes de tudo, que corresponda a uma especie de subconsciencia collectiva que, por sua vez, resulta das condições de existencia do aggregado humano, do qual os heróes, os apostolos, os martyres, são unidades que se projectam á frente dos acontecimentos, incarnando-lhe esse fundo de subjectividade que acreditam ser obra sua, mas que são, na realidade, como que um reflexo, um echo, ou antes, uma inspiração que vem de baixo, das camadas sociaes, — pedra angular do edificio a que se abrigam as civilisações.

Se, de facto, aquece o coração do povo brasileiro, como cremos, uma ideologia revolucionaria; se ella tende a refulgir na espada epica de Carlos Prestes e no verbo flammejante de Mauricio de Lacerda, em nada influirão na sua marcha victoriosa alguns combatentes de menos; ao contrario, até seria preferivel que a depuração de elementos não completamente identificados com a causa se procedesse agora, em vez de se dar mais tarde, no momento agudo da peleja.

O que se deve, porém, ter em vista, é que nenhuma revolução será viavel sem um trabalho previo de organização das massas, trabalho intenso, pertinar, dada a indole excessivamente inconstante da nossa gente, tão facil de se levar por enthusiasmos que logo arrefecem, como de se resignar ás mais duras provações a que os governos distatorialmente a submettem.

ORGANIZAR, PRIMEIRO, PARA REVOLUCIONAR DEPOIS! E o mais virá pelas urnas ou pelas armas."

Grassando a bubonica em uma provincia argentina

BUENOS AIRES, 22 (Havas) — Communicam de Rosario de Santa Fé que se deu hoje naquella cidade mais um caso fatal de peste bubonica.

VERDADEIRO EXERCITO PARA FISCALIZAR UM COMICIO ANTI-FASCISTA

BASILÉA, 22 — (A. B.) — No proposito de vigiar o comicio anti-fascista convocado para domingo pelos communistas, concentraram-se as seguintes forças: — duas companhias, uma escola de sub-officiaes, dois esquadrões e duzentos e cincoenta agentes de policia, além de oitenta guarda-fronteiras chefiados por um cel.

BERNA, 22 — (Havas) — Confirma-se que os communistas permanecem no proposito de levar avante, a despeito da interdicção do governo, a grande manifestação internacional anti-fascista fixada para 24 do corrente em Basiléa. Afim de fazer face a qualquer eventualidade o Conselho Federal acaba de enviar áquella cidade mais 3.000 homens da Milicia Nacional.

A ARTE DE OSWALDO GOELDI ESTUDADA POR MARIO DE ANDRADE

S. PAULO, 22 (A. B.) — O sr. Mario de Andrade escreveu para o "Diario Nacional" um estudo sobre a arte de Oswaldo Goeldi.

Depois de mostrar a que ponto ella sobresáe entre nós, accrescenta o sr. Mario de Andrade:

"Trabalhando com affeição especial a gravura em madeira, Goeldi adquiriu nella uma technica e uma personalidade absolutamente excepcionaes aqui.

O córte delle nervoso, percuciante, abre no branco e negro a confissão do individuo caracteristico, filho bem de germanico. Sonhos fortes em realismo andam rastreando os transbordamentos de uma sensualidade exarcebada. Individuos estranhos, a vida viva dos pescadores brasileiros, a fatalidade dos urubu's.

E' uma profissão de visões fortes, impressionantes mesmo. Isso é um valor excellente sobretudo aqui, onde infelizmente grassa uma plastica de effeitos e de sentimentalismo, muito mais proxima da literatice que da plastica propriamente."

Eleita por grande maioria uma candidata trabalhista

LONDRES, 22 — (Havas) — Nas eleições legislativas realizadas em Northlanark, a trabalhista miss Lee foi eleita por 15711 votos contra o candidato conservador que obteve apenas 9.133 votos.

Sobre emprestimo ouro da França

PARIS, 22 — (Havas) — A Commissão de Finanças da Camara, proseguiu, hoje, o exame das disposições fiscaes e rejeitou uma moção do deputado Lamoureux relativa ao pagamento dos coupons dos emprestimos ouro emittidos no estrangeiro.

Facilimo o congraçamento franco-allemão...

PARIS, 22 (Havas) — O correspondente de "L'Oeuvre", em Berlim, entrevistou ali o antigo ministro da Defesa, sr. Gessler, que expoz ao jornalista o seu ponto de vista sobre o problema da paz e do desarmamento, e concluiu affirmando que, entre a França e a Allemanha, não existem razões para uma desintelligencia real, sendo portanto, facilima a obra de congraçamento dos dois paizes.

Uma poetisa potyguar homenageada pelos intellectuaes parahybanos

PARAHYBA, 22 — (A. B.) — Um grupo de intellectuaes, offereceu uma recepção, no Club dos Diarios, em homenagem á poetisa do Rio Grande do Norte, Palmyra Wanderley, que se encontra actualmente nesta cidade.

O crime de ser anti-fascista...

VIENNA, 22 (Havas) — Foram presos sete individuos de nacionalidade italiana, accusados de falsificação de passaportes.

Esses individuos, que se suppõe serem communistas, pretendiam introduzir na Italia elementos anti-fascistas.

Promette ser boa a safra de arroz em São Paulo

S. PAULO, 22 (A. B.) — Noticias de Giririca, annunciam como abundante, a proxima safra de arroz, apesar do máo tempo que tem reinado.

As previsões dessa zona, que é uma daquellas em que mais se cultiva esse cereal, se estende a todo o Estado.

REABERTURA DO TRAFICO COMMERCIAL LITHUANO POLONEZ

BERLIM, 22 (A. B.) — O ministro lithuano em Berlim entregou ao polaco propostas preliminares sobre a reabertura do trafico commercial entre os dois paizes, que se acha suspenso, como as relações diplomaticas, devido á questão ainda não resolvida de Wilne.

Premios aos industriaes paranaenses

CURITYBA, 22 — (A. B.) — No salão nobre do Instituto de Matte do Paraná, realizou-se, com grande solennidade a cerimonia da entrega dos premios offerecidos aos industriaes paranaenses, beneficiadores da herva matte e do café, pela Exposição de Bruxellas.

O sr. Affonso Camargo presidiu a sessão, tendo a seu lado o prefeito da capital, sr. Eurides Cunha, e os srs. Fido Fontana e Lezimaco Costa, secretario da Fazenda do Estado.

Na assistencia numerosa, que enchia o salão viam-se altas autoridades, representantes da imprensa e pessoas de destaque social.

Foram entregues premios ás seguintes firmas F. Fontana e Comp., B. A. Azevedo e Comp., Viuva Corrêa e Cia., Viuva Manoel Macedo e Comp. Guimarães e Comp., Ascanio Miro e Cia., Leão Junior e Comp., David Carneiro e Comp. e José Maria de Paula.

O presidente Camargo, usando da palavra, felicitou os industriaes e agricultores premiados, dizendo que o Estado esperava delles ainda maiores esforços pelo seu progresso.

Procurador geral da Bahia

BAHIA, 22 — (A. B.) — O governador nomeou o sr. Affonso Castro Rebello Filho para o cargo de procurador geral do Estado, durante o impedimento do titular effectivo que se encontra licenciado.

PROFESSORES DA UNIVERSIDADE DE MADRID VÃO PEDIR A ANNULLAÇÃO DOS CASTIGOS IMPOSTOS AOS ACADEMICOS

MADRID, 22 (Havas) — A Assembléa Nacional abriu ás 16 horas e 50 minutos.

O presidente, sr. Yanguas, logo depois de aberta a sessão, annunciou que alguns membros da Assembléa, entre elles varios professores da universidade, iam apresentar uma moção a proposito dos recentes acontecimentos provocados pelos estudantes e em que os signatarios pedirão, por consideral-os injustos, a annullação dos castigos impostos aos academicos.

Essa moção seria lida pelo professor Simonera.

Sabemos que esse documento, ao qual responderá o ministro da Instrucção, diz que a Universidade de Madrid não concorreu nem directa nem indirectamente para os successos da rua Alcalá e da Puerta del Sol e acrescenta: "Factos como esses são, por assim dizer, inevitaveis nos centros de reunião de muitos moços mas nunca visam um objectivo determinado. São puramente occasionaes.

Os signatarios, assim como todos os professores receiam que o fechamento da Universidade firme no espirito publico a convicção de que este estabelecimento superior de ensino é um fóco de rebellião. Os signatarios esperam que o governo apure todas as responsabilidades e reabra depois a Universidade. Os professores não esquecem que são funccionarios do Estado e que perante os seus alumnos não são mais do que professores e que não dispõem senão de meios moraes nas suas relações com as autoridades universitarias.

Não podem, porem, deixar de reconhecer que é preciso levar em conta o ardor e a inexperiencia da mocidade academica. Nestas condições deve-se agir com muita prudencia e mesmo muito affecto, na execução das medidas de repressão.

MADRID, 22 (Havas) — O Conselho de Ministros resolveu conceder no dia 29 do corrente alguns indultos a presos politicos e por delictos communs.

Funccionou em condições calmas o mercado de café disponivel

SANTOS, 22 (A. B.) — O mercado de café disponivel funccionou, hoje, em condições calmas porém, ligeiramente em melhor do que hontem.

O café molle e bôa fava funccionou nominal com os seguintes preços por 10 kilos: março, 39$; junho, 37$; se- e dezembro, 35$000.

Foram negociadas 3.000 saccas, das quaes 1.000 para abril a 37$900 e as restantes para maio, sendo que 1.000 a 37$600 e 1.000 a 37$500.

As entradas de hoje foram de ..... 40.617 saccas e as passagens de ..... 38.112. Os embarques chegaram apenas a 8.547. O "stock" subiu para 1.221.132 saccas, tendo, portanto, ultrapassado o limite fixado pelo Convenio dos Estados caféeiros.

Uma prova aerea de brevet em Santos

S. PAULO, 22 (A. B.) — No proximo domingo, na cidade de Santos, teremos mais uma prova de "brevet" do alumno do instructor Fritz Roesler, sr. João Rodrigues Costa, que fará o seu exame na Praia José Menino, perante os directores technicos do Aero-Civil, srs. aviadores João Ribeiro de Barros, Manoel Lacerda Franco, Adolpho Calliera e Reynaldo Gonçalves, bem como do delegado do Aero Club Brasileiro, sr. George Courbissier.

Novamente fica o povo paulista privado de assistir tão interessante prova exclusivamente por não existirem campos de aviação em nossa cidade. Este mal será sanado, no dia em que o nosso governo acceder ao justo e patriotico appello do Aero Civil e dotar S. Paulo com um aero-porto.

Inaugurado em Sevilha o Congresso das Cidades

SEVILHA, 22 (Havas) — Foi officialmente inaugurado esta manhã o 4.º Congresso da União Internacional das Cidades em que estão representadas cidades de todos os paizes da Europa e muitas da America.

Entre as questões que figuravam na ordem do dia estavam as das finanças municipaes, expropriações por utilidade publica e a execução de grandes obras de interesse commum.

Falleceu um ex-vice-presidente da Parahyba

PARAHYBA, 22 (A. B.) — Acaba de fallecer o advogado João Baptista Alves, pequeno proprietario em Guanabara.

Esse antigo politico occupou varias funcções de destaque neste Estado, inclusive a de vice-presidente no governo do sr. Solon de Lucena, tendo sido em seu tempo personalidade de destaque no mundo politico e muito estimado.

Do Rio a Cuyabá em um pequeno avião de 20 H. P.

S. PAULO, 22 (A. B.) — O aviador Guy que vem tentando o "raid" Rio-Cuyabá, no pequeno avião de 20 cavallos de força, tendo partido hontem á tarde, rumo áquella cidade, foi obrigado a aterrar devido ao máu tempo, em Sorocaba.

O apparelho soffreu pequenas avarias, nada impedindo a continuação da viagem logo que o tempo melhore.

O prefeito de Sorocaba, em nome da cidade, offereceu hospedagem áquelle aviador como tambem o que fôr necessario para reparação do apparelho.

O "Querandi" vae acompanhar o "Bahia Blanca" até a Inglaterra

BUENOS AIRES, 22 (Havas) — O Ministerio da Marinha determinou que o rebocador "Querandi" siga para o sul, afim de acompanhar o transporte nacional "Bahia Blanca" do porto deste nome até á Inglaterra.

MINORATIVAS

ESPECIFICO DA PRISÃO DE VENTRE AUXILIAR NO TRATAMENTO DO FIGADO

NÃO PRODUZ COLICAS

O Paraguay não nutre o menor espirito de hostilidade contra a Bolivia

BUENOS AIRES, 22 (Havas) — Em entrevista que concedeu a um jornalista portenho, o bispo do Paraguay, monsenhor Bogarin teve occasião de referir-se ao conflicto do Chaco, dizendo que o Paraguay não nutre o menor espirito de hostilidade contra o Bolivia.

Aliás — accrescentou S. R., o clero paraguayo não deixou nunca de contribuir poderosamente na pacificação dos animos, exercendo intensa acção cultural anti-bellica.

Febre amarella em Buenos Aires

BUENOS AIRES, 22 (Havas) — Os jornaes annunciam em nota de ultima hora que o tripulante do "Royal Transport" recolhido ao hospital por suspeita de estar atacado de febre amarella, foi submettido a novo exame medico, que deu resultado positivo.

Um homem atropelado por um boi nas ruas de S. Paulo

S. PAULO, 22 (A. B.) — Pela manhã de hoje, nas proximidades da rua Tobias Barreto, no alto da Mooca, o lavrador Affonso Pires Dias, foi atacado por um boi.

O animal arremetteu contra Pires, dando-lhe uma chifrada que lhe produziu um ferimento perfuro-contuso na região axilar direita.

Depois de soccorrido no Posto de Assistencia, o ferido foi removido para a Beneficencia Portugueza, onde se acha em tratamento, em estado grave.

Outra victima dos automoveis

O empregado no commercio Manoel Botingo, solteiro, de 28 annos, residente á rua Senador Dantas n. 34 hontem, na rua da Constituição, foi colhido por um automovel, recebendo fractura do ante-braço esquerdo.

A victima foi soccorrida pela Assistencia, recolhendo-se em seguida á residencia.

NO CEARÁ NINGUEM ACREDITA MAIS EM CONGRESSOS DE ESPECIE ALGUMA...

FALLECEU NO H. P. S.

Manoel Rocha, o morto

O empregado da Estrada de Ferro Central do Brasil, Manoel Rocha, quando trabalhava na alludida via ferrea, ficou imprensado entre dois vagons, recebendo graves ferimentos pelo corpo.

Soccorrido pela Assistencia, o infeliz foi internado no Hospital de Prompto Soccorro, onde, hontem, veio a fallecer, sendo seu cadaver recolhido ao Necroterio do Instituto Medico-Legal.

UM FUNCCIONARIO PUBLICO COLHIDO POR UM AUTO

Quando, hontem, á noite, atravessava a rua da Uruguayana, o sr. Octaviano Coutinho, casado, de 58 annos, funccionario publico, foi colhido por um automovel que por ali passava em marcha excessiva.

Atirada ao solo a victima recebeu diversos ferimentos pelo corpo, sendo soccorrida pela Assistencia e em seguida recolhendo-se á sua residencia, á rua Teixeira Azevedo n. 68.

O automovel causador do desastre, como sempre acontece, fugiu.

Caiu uma barreira proximo de Petropolis

PETROPOLIS, 22 (A. B.) — Devido ás ultimas chuvas desabou uma enorme barreira na estrada do Prado em Cascatinha, que obstruiu completamente o caminho.

Ficou paralysado o trafego durante algum tempo, mas a Companhia Brasileira mandou para o local varias turmas de trabalhadores que depois de alguns esforços conseguiram restabelecer o trafego.

Renunciaram os deputados allemães á dieta regional da Bohemia

PRAGA, 22 (A. B.) — Inaugurando-se as sessões da dieta regional da Bohemia os deputados allemães abandonaram o recinto em signal de protesto contra a negativa do presidente Kubat em admittir o idioma allemão em contradição com o regulamento vigente.

Consequencias da occupação...

BERLIM, 22 (A. B.) — Noticiam de Landau que a Côrte Marcial Franceza, em processo contra um chauffeur allemão accusado de insignificante contravenção, repelliu o advogado allemão, baseando-se em que o novo Codigo Militar francez tambem é valido para os territorios occupados.

Impostos maiores sobre as profissões liberaes na Allemanha

BERLIM, 22 (A. B.) — Reina efos territorios occupados. fervescencia entre os medicos e advogados e demais membros de profissões livres e espirituaes allemãs sobre o projecto mandando cobrar-lhes o novo imposto sobre profissões, que augmentaria todas as tarifas e seguros vigentes.

Contra as obras pornographicas

CURITYBA, 22 (A. B.) — O juiz de menores, de accordo com a autoridade policial, está promovendo activa campanha contra as obras licenciosas e tem tomado medidas severas, afim de que a venda das mesmas seja prohibida rigorosamente aos menores de 18 annos.

Condições vantajosas...

BAHIA, 22 (A. B.) — O jornalista Miguel Chaves examina o emprestimo interno que o governo bahiano acaba de resolver, demonstrando que foi feito em condições vantajosas e tem por fim o saneamento da capital e o financiamento dos transportes do Estado.

Elogiando a energia presidencial

BAHIA, 22 (A. B.) — A imprensa publica, na integra, o decreto pelo qual o sr. Washington Luis resolveu o escandalo da Alfandega dessa capital, tecendo elogios á energia com que agiu no caso o chefe da Nação.

Crise no gabinete dinamarquez

COPENHAGUE, 22 (A. B.) — O augmento do orçamento militar em seis milhões de corôas, reclamado pelos conservadores produziu uma crise de gabinete, porque os socialistas em signal de protesto repelliram o orçamento em sua totalidade.

O terreno do pavilhão portuguez na Exposição de Sevilha

SEVILHA, 22 (Havas) — Na séde da Municipalidade, foi hontem assignada a escriptura da cessão do terreno onde está sendo construido o pavilhão de Portugal na Exposição Internacional.

COMMUNICADO EPISTOLAR DA AGENCIA BRASILEIRA, POR ANTONIO SALLES

FORTALEZA, fevereiro (A. B.) — Reina um grande pessimismo a respeito dos Congressos de toda a especie — politicos, scientificos, jornalisticos, religiosos, etc. Geralmente essas assembléas, quer sejam internacionaes, interestaduaes ou intermunicipaes, são taxadas de completa esterilidade.

Consomem-se nellas muitos pitéos, muitas bebidas, muitas palavras, muito papel e muita tinta, e o resultado é sempre nullo ou pouco menos. E quando produz alguma coisa, le jeu ne veut pas la chandelle.

Creio que não houve jámais reforma alguma social, qualquer medida de vasto alcance administrativo cuja idéa tenha partido dos taes congressos, salvo quando um dos seus membros se põe á frente de um governo e então põe em pratica as suas proprias idéas. Mas isso elle faria sem ter tomado parte em congresso algum.

Neste momento está funccionando aqui um congresso de prefeitos, a exemplo do que já se fez no governo do presidente Serpa.

Convocando-o, o sr. Mattos Peixoto estava certamente animado da excellente intenção de conjugar a administração municipal com a orientação do seu governo, afim de que os chefes politicos investidos da missão de governar os municipios se lembrem de que não só de politica se vive, e que é preciso fazer alguma coisa pelo bem da população, que raramente frue qualquer beneficio em troca dos impostos que paga.

Em verdade, de tempos para cá, tem havido um pouco de emulação nas administrações municipaes, e alguns prefeitos vão realizando certos melhoramentos em suas cidades, em vez de transformar o cofre municipal em caixa de seu partido.

Se o actual congresso não augmentar essas boas disposições dos prefeitos, pelo menos lhes proporcionará opportunidades de levar da capital algumas roupas novas, o que é sempre util quando não se pode adquirir idéas novas tambem.

Assassinado a machadas um conhecido ladrão de cavallos

S. PAULO, 22 (A. B.) — A policia de Itápolis, havia recebido denuncias de que o conhecido ladrão de cavallos José Maria Filho vinha "operando" naquella região, onde já conseguira praticar alguns roubos.

Hontem a autoridade policial recebeu a noticia de que o "sitiante" Antonio Leitão surprehendera José Maria em sua rota, assassinando-o a machadadas.

Contra o espirito superticioso do povo

BAHIA, 22 (A. B.) — A imprensa reclama contra o acto do novo juiz de casamentos, que mudou suas audiencias para as terças e sextas, quando eram antigamente ás quartas e aos sabbados.

As pessoas superticiosas não se querem casar ás terças-feiras, o que tem concorrido para a enorme affluencia aos sabbados, causando verdadeiros atropellos.

Posto em liberdade

LISBOA, 22 (Havas) — Foi posto em liberdade o sr. João Pinto Morgado, recolhido no dia 14 deste, ao Aljube, como autor do documento falso sobre os paineis de São Vicente que deu causa ao suicidio do engenheiro Henrique Loureiro.

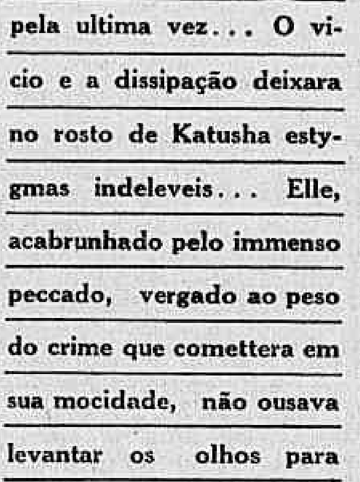

A CAMINHO DO EXILIO... elles, os amantes de outr'ora, encontram-se pela ultima vez... O vicio e a dissipação deixara no rosto de Katusha estygmas indeleveis... Elle, acabrunhado pelo immenso peccado, vergado ao peso do crime que comettera em sua mocidade, não ousava levantar os olhos para aquella mulher a quem tanto AMARA em sua juventude!

IMPERIO

Segunda-Feira

UNITED ARTISTS

VIDA PROLETARIA

Reuniões de hoje:

Associação dos Carpinteiros Navaes
União dos Operarios em Fabricas de Tecidos
Sociedade União dos Estivadores

O 1º DE MAIO

Um comicio monstro na praça Onze de Junho, ás 15 horas

Promovido pela Federação Operaria do Rio de Janeiro, realiza-se um comicio monstro, na praça Onze de Junho, ás 15 horas, lado da Escola Benjamin Constant.

O proletariado deve comparecer em massa a esta grande demonstração de protesto contra a execução dos nossos camaradas que com desassombro defendiam para a classe proletaria melhores dias.

A causa que levou aquelles denodados lutadores á forca, é que os trabalhadores devem procurar saber minuciosamente.

Para isso é que se reunem no proximo dia 1º de Maio o proletariado consciente, na praça acima citada. — O secretario geral.

UNIÃO DOS O. METALLURGICOS DO BRASIL

Assembléa geral ordinaria

De ordem do companheiro presidente convido todos os companheiros associados á comparecerem á séde, na proxima segunda-feira, 25 do corrente.

Ordem do dia: 1º) leitura da acta da assembléa anterior, discussão e approvação da mesma; 2º) leitura do expediente; 3º) Congresso S. L. Americano e Confederação G. do Trabalho; 4º) assumptos geraes. — O secretario geral, B. Gama.

UNIÃO GERAL DOS TRABALHADORES EM TRANSPORTES MARITIMOS E PORTUARIOS DO BRASIL

Esta União reunir-se-á em assembléa geral extraordinaria, segunda-feira, 25 do andante, ás 19 horas, para tratar de assumptos de grande interesse para a classe, como seja interesses da organização em Corumbá, Porto Alegre, Pernambuco, etc., notificação da commissão do Festival, estudo das bases para a "Liga" da familia maritima. Pedimos o comparecimento de todos os camaradas. — Almerindo Pinto, secretario geral.

CENTRO POLITICO PROLETARIO DOS SUBURBIOS DA LEOPOLDINA

Realiza-se amanhã, domingo, 24 do corrente, ás 19 horas, sessão geral para tratar de assumptos diversos. — Pela Commissão, Alfredo dos S. Pinto.

UNIÃO DOS ALFAIATES E ANNEXOS

Séde: Rua Senhor dos Passos n. 8-A (prolongamento)

Realiza-se na proxima segunda-feira, 25 do corrente, ás 19,30 horas, uma assembléa geral ordinaria, em continuação.

Nesta assembléa temos de resolver assumptos de maxima importancia sendo imprescindivel o comparecimento de todos os associados. — A Commissão Executiva.

SOCIEDADE UNIÃO DOS FOGUISTAS

Séde propria: Rua Senador Pompeu n. 125

De ordem do sr. presidente convido os associados a comparecerem a séde social, no proximo dia 25, segunda-feira, ás 19 horas, para assistirem a assembléa geral extraordinaria, em segunda convocação, cuja ordem do dia é a seguinte: Leitura do parecer da commissão de contas do mez de fevereiro proximo passado, leitura das bases preliminares da "Liga dos Maritimos" e acclamação dos delegados. — O 1º secretario.

COMITÉ PRO' C. G. T.

Séde: Rua General Camara n. 156 1º andar

Tendo necessidade este Comité de regularizar as suas contas, communicamos a todos os camaradas e organizações deste capital, que ainda não prestaram contas dos cartões do Festival pro-C. G. T., realizado no dia 16 do corrente, na séde da A. T. T. M. e U. T. G., o fazerem o mais depressa possivel, afim, tambem, de desobrigarmos dos nossos compromissos.

Afim de attender todos os interessados, acha-se na séde do Comité, á rua General Camara n. 156, sobrado, um companheiro para esse fim. — O thesoureiro.

GREMIO ARTISTICO, RECREATIVO SPORTIVO

Secção da União dos Alfaiates e Annexos

AVISO

Este gremio vem participar aos associados desta União, que já se acha funcionando a secção de sports que amanhã, domingo, dia 24, haverá um treino de football na praia de Santa Luzia e no dia 16 de abril será inaugurada a secção de ping-pong por isso, companheiros, deante do progresso da nossa associação, não deveis retardar a entrar para o nosso syndicato de industria e para o nosso gremio. — O 1º secretario, Manoel Gomes.

CENTRO COSMOPOLITA

De ordem do companheiro presidente, convido todos os companheiros para a assembléa geral extraordinaria de socios quites, que se realiza no dia 26 do corrente, ás 22 horas, na séde social, para tratar da seguinte ordem do dia:

1º, acta; 2º, expediente; 3º, relatorio do delegado á Conferencia Syndical; 4º, pedidos da Federação para que o Centro Cosmopolita se federe; 5º, ... 6º, ... 7º, suspensão do socio Gumercindo Bousas; 8º, pedido de readmissão de dois socios eliminados. — Americo Ferreira, secretario.

UNIÃO DOS TRABALHADORES EM PADARIAS

Convidamos todos os companheiros vendedores de pão, reservas, caixeiros e entregadores de pão, para comparecerem na grande assembléa geral extraordinaria, da campanha contra o salario da fome, que será realizada amanhã, domingo, dia 24, ás 14 horas, em nossa séde social.

Camaradas: A União espera que cada um cumpra o seu dever. Esperamos o maior numero de companheiros nesta reunião.

Outrosim, avisamos a todos os companheiros representantes, para comparecerem na assembléa geral a realizar-se terça-feira, dia 26, ás 18 horas, em nossa séde social, sendo que nesta assembléa têm grandes assumptos a tratar de interesses das camaradas representantes.

Viva a União dos Trabalhadores em Padarias!

Viva a campanha contra o Salario da Fome!

Viva a solidariedade proletaria!

A Commissão Executiva

CONTRA A DICTADURA FASCISTA!

A grande reunião de hoje, 23, promovida pela F. S. R. R. em solidariedade com a "Semana Anti-Fascista" na America do Sul

Todos á séde da U. T. P. á rua Senhor dos Passos n. 192, sob.

Terá logar na magnifica séde da União dos Trabalhadores em Padarias, á rua Senhor dos Passos n. 192, sobrado, hoje, sabbado, ás 19 horas, uma sessão de protesto contra a reacção fascista.

Promovida pela Federação Syndical Regional do Rio que assim se solidariza com o proletariado continental, na realização da "Semana Anti-Fascista", conta não só com a immediata adhesão dos organismos a si federados, como com todos os outros organismos operarios da capital, Ligas Anti-Fascistas, gremios de estudantes, emfim com todos os organismos que combatem a negra dictadura de Mussolini e seus asseclas.

Não contente com o regimen de oppressão desenfreada a que submette o glorioso proletariado italiano, assassinando seus melhores leaders, Gastão Sozzi, Mattiotti, Gramsch e outros, prendendo, deportando os que se batem pela liberdade e pela emancipação, ainda o tresfuga, dictador sem entranhas e espectaculoso, Nero moderno, quer expandir seus dominios pela America, onde numerosos filhos da Italia livre buscam guarida.

No Rio, os camisas pretas, com a criminosa collaboração das autoridades nacionaes, já têm demonstrado suas bravatas.

Nas ultimas eleições da Società Beneficente e Mutuo Soccorso e na Società Auxiliare Della Stampa, os fascistas, commandados pelo embaixador Attolico e seu logar-tenente Ludovico Cenci, intervieram ostensivamente, fazendo valer seus designios, ou melhor, os do seu amo Mussolini.

Já se aggride em nome do fascio. Já se prende os que não aceitam a dictadura fascista no Brasil.

E' preciso que as massas trabalhadoras lancem seu vehemente protesto, seu grito de repulsa, seu brado de solidariedade aos companheiros da Italia!

E' preciso fazer sentir aos carcereiros do operariado italiano, que seus irmãos de todo o mundo estão com elle e protestam tambem contra o seu martyrio.

A Federação Syndical Regional do Rio, promovendo esta reunião, com o concurso de elementos anti-fascistas, deixará patente aos que pretendem implantar aqui o regimen fascista, que a sua missão não se cumprirá facilmente.

Trabalhadores e trabalhadoras!

Não se ver pequeno para combater a massa operaria, que emprestará todo o seu esforço, todo o seu valor á F. S. R. R., afim de que chegue ao conhecimento dos representantes fascistas no Rio, que o proletariado do Brasil jamais se deixará dominar pela dictadura negra, jamais se esquecerá dos seus irmãos, que soffrem na Italia!

Todos á reunião!

Unamo-nos contra o fascismo, a forma mais sanguinaria da reacção!

Viva a união de ferro do proletariado italiano!

Abaixo a reacção fascista na America Latina!

Viva a F. S. R. R.!

Viva a C. G. T. e a Confederação Syndical Latino Americana!

Pela Commissão Executiva da F. S. R. R.

(a.) — *Minervino de Oliveira*, secretario geral.

ASSOCIAÇÃO DOS CARPINTEIROS NAVAES

De ordem do sr. presidente esta Associação realiza a sua assembléa geral ordinaria, para o fim de ser ouvida a leitura do parecer da Commissão Especial de Contas, sobre o relatorio de sua gestão, e eleição da nova directoria, até o exercicio vindouro, hoje, sabbado, 23, ás 19 horas, na sua séde propria, á rua da Harmonia, n. 65.

Para esse fim, são convidados todos os associados residentes nesta capital e no Estado do Rio.

João Benevenuto Sampaio — 1º secretario.

UNIÃO DOS OPERARIOS EM FABRICAS DE TECIDOS

Séde: Rua Camerino n. 66. Telephone N. 5.754.

Assembléa geral: — De ordem do companheiro presidente são convidados os companheiros e companheiras associados desta União, a comparecerem á assembléa geral, que se realizará hoje, sabbado, 23 do corrente, ás 19 horas, para tratar-se da seguinte ordem do dia: 1º — Leitura da acta anterior; 2º — leitura do expediente; 3º — continuação do assumpto da ultima assembléa; 4º — Lei de Ferias.

Pede-se aos associados trazerem as suas cadernetas associativas sem as quaes não terão direito de votar e assumptos em discussão.

Aos companheiros da Fabrica Botafogo, interessados na Lei de Ferias, pede-se que compareçam a esta assembléa, pois que esperamos por estes tres dias demarches favoraveis e que serão expostas na assembléa pelo companheiro presidente.

Revisão de Matriculas: — De accordo com publicação feita a 9 do corrente, pedimos a todos os companheiros e companheiras, associados em atrazo com suas mensalidades, virem se quitar até o dia 25 do corrente, para procedermos a revisão de matriculas. Dessa data em deante a directoria desta União, não mais attenderá companheiros que não tiverem attendido a este convite, ficando, portanto, sujeitos a perderem o numero de matricula anterior.

Terminada a revisão das matriculas só serão considerados socios da União os companheiros e companheiras que por estarem quites com suas mensalidades, forem incluidos nesta revisão.

Aos operarios da Fabrica Minerva: — A directoria da União communica aos companheiros da S. A. Fabrica Lanificio Minerva que não encontrando na Lei de Ferias motivos que justifique os operarios desta fabrica darem mais um retrato, quando já foi entregue a direcção da referida fabrica pelos seus operarios os seus respectivos retratos de accordo com o citado lei que tem o numero 17.496. E' dever dos interessados lerem o capitulo IV do registro e das cadernetas, artigo II paragrapho 1º. A União como sempre procura esclarecer a sua representante [illegible] pedimos providencias ao Conselho Nacional do Trabalho para que este tome conhecimento do caso e tome as devidas providencias, para que não se cumpra tal abuso, mas sim que a referida lei seja cumprida não só nesse ponto mas tambem no pagamento das ferias. Dizem os senhores industriaes da Minerva que a lei está nulla, ora, isto não é verdade. A Lei está em vigor e tem de ser cumprida. Pedimos por que nenhum companheiro faça entrega do retrato que elles pedem. Esse retrato é mais um o de limpo e só serve para prejudicar os companheiros.

Rio, 20-3-1929.

A DIRECTORIA

SOCIEDADE UNIÃO DOS ESTIVADORES

Realiza-se hoje, sabbado, uma assembléa geral na Sociedade União dos Estivadores, para tratar da prestação de contas do segundo semestre e de interesses geraes.

A secretaria pede o comparecimento dos interessados.

Manoel Claudio dos Santos — 1º secretario.

CENTRO AUXILIADOR DOS OPERARIOS EM CALÇADO

Séde: Rua General Camara, 156

ASSEMBLÉA EXTRAORDINARIA

Realiza-se na proxima segunda-feira, 25 do corrente, uma Assembléa Extraordinaria no Centro Auxiliar dos Operarios em Calçado, estando convidados para a mesma todos os socios do mesmo Centro.

Da ordem do dia, constam pontos da maxima importancia para a corporação como seja organização dos comités de fabricas e reorganização dos conselhos de representantes.

ORDEM DO DIA

I — Leitura da acta anterior.
II — Expediente.
III — Reorganização dos comités.
IV — Assumptos geraes.

Attentem bem os companheiros para o quadro de miserias que nos espera!

A crise que atravessa a industria de calçado, traz no seu seio graves consequencias para nós; a paralyzação de algumas fabricas tem augmentado o exercito de reserva, elemento forte para o barateamento da mão de obra.

Se pretendemos por um dique a esse estado de coisas, corremos fileiras em torno ao Centro Auxiliador dos Operarios em Calçados, unica solução plausivel para a situação.

Todos á grande assembléa de segunda-feira!

NOTA: — Aos câmaradas da casa Aurora:

Convidamos os companheiros a comparecerem á assembléa geral que se realizará no dia 25 do corrente, ás 10 horas, para tratarmos das irregularidades que se vêm verificando nesta casa, com respeito á nossa tabella de preços.

Companheiros! Não podemos deixar cahir a nossa tabella que nos custou muitos sacrificios. Não podemos permittir que nos baixem os ordenados, pois os generos de primeira necessidade estão augmentando de dia para dia e não é possivel aceitarmos sem um protesto de nossa parte, a gananciosa exploração que nos quer impôr o proprietario da casa Aurora.

Não se comprehende o indifferentismo dos operarios desta casa para com seus companheiros de trabalho, sujeitando a confeccionar uma marca de obra por menos 2$000 que a tabella, quando um nosso companheiro foi despedido da casa por não sujeitar-se a confeccionar a referida marca por menos da tabella!

E' preciso que os companheiros compareçam á assembléa sem falta.

A Directoria.

ASSOCIAÇÃO DOS TRABALHADORES DA INDUSTRIA MOBILIARIA

Séde Social — Rua Frei Caneca, 4, Sobrado — Phone Central 4588

AOS TRABALHADORES EM MOVEIS DE VIME

Proseguindo na campanha em que ora nos empenhamos pelo augmento do valor da mão de obra, realizaremos segunda-feira, 25 do corrente, ás 18 horas, mais uma reunião para discutirmos a medida a tomar deante das respostas dos industriaes.

Deve ser do conhecimento de todos que na reunião effectuada na ultima quarta-feira, 20, ficou assentado dar-se um prazo maximo dos industriaes, o qual terminará a 25 do corrente.

Não devemos confiar no criterio e na generosidade dos industriaes. Devemos confiar, sim, na consciencia dos nossos companheiros, prestando seu apoio e decidida solidariedade, comparecendo em peso á reunião convocada para 25, segunda-feira. — A Commissão Executiva.

CANDIDATOS A' TUBERCULOSE

As pessimas condições hygienicas de uma fabrica de tecidos

PETROPOLIS, 22 (A. B.) — Os operarios da Fabrica de Tecidos D. Izabel, queixam-se da humidade que domina no logar em que são obrigados a trabalhar.

Esse humidade é produzida por uma mina de agua que desce de uma parede do predio, collocada perto da rocha.

A QUESTÃO DO IMPOSTO DE BARREIRA CRIADO PELO GOVERNO PARAHYBANO

PARAHYBA, 22 (A. B.) — A proposito da reclamação que o commercio do Ceará dirigiu ao presidente da Republica contra os impostos de barreira, criados pelo Estado da Parahyba, que considerava attentatorio da legitima liberdade do commercio, e portanto inconstitucional, a "União", orgão official do governo parahybano, faz diversos commentarios.

Segundo a "União", a Associação Commercial do Ceará podia estar no seu direito de representação, mas de facto havia exorbitado na forma porque feita, muito contra as normas da boa delicadeza do poder a quem compete curar do assumpto, e resolvel-o dentro da autonomia que lhe deve ser respeitada.

Acrescenta o orgão official da Parahyba, que interpreta o proprio pensamento do sr. João Pessoa:

"A Parahyba conhece, felizmente, quaes os seus direitos na Federação, e o governo publico conhece o limite do seu poder constitucional sobre o Estado".

"A União" affirma ainda que a lei de tributação interestadual foi votada pela Assembléa Parahybana e que o governo estadual se acha disposto a mantel-a com firmeza, sem tergiversação, de exercicio a exercicio.

Sobre o assumpto o orgão official acrescenta que o Estado tem um plano proprio para encurtar a distancia entre Cajazeiras e a capital, melhorando as estradas e tornando os fretes razoaveis, o que se acha em via de execução, sendo que a Parahyba possue tambem um porto para poder abastecer-se. E termina affirmando que o governo parahybano, com a consciencia do papel que está exercendo sob esses arduos aspectos, cumpre o seu dever administrativo.

O commercio desta capital mostra-se muito satisfeito com a nota official. Cumpre notar que, antes dos impostos de barreira, o commercio de grande parte do interior parahybano se fazia pelo Ceará, e de outra parte por Pernambuco, o que muito contribuia para tornar precarias as condições do porto de Cabedello.

Licenciados na Repartição dos Correios

Pelo ministro da Viação foram concedidas, hontem, na Repartição Geral dos Correios, as seguintes licenças: 6 mezes, a Francisco Palma, Alteno Campos Toledo, Archtribino Ribeiro de Aguiar, Faustino Antonio Pereira e Francisco Barcellos Nascimento; 3 mezes, a Zulcide Barros Machado, Manoel e Paulino José de Souza Ignacio, Salgado de Souza, Floriano Peixoto Paula Ferreira e Cicero Ribeiro de Castro.

Foi aberta a fallencia de Fernandes Valle & Cia

The Rio de Janeiro Flours Mills & Granaries Limited (Moinho Inglez), com séde á rua da Quitanda numeros 106/110, credor de Fernandes Valle & Cia., estabelecidos com padaria á rua Gratidão n. 58, pela quantia de 42:674$460, por duplicata vencida, protestada e não paga, requereu, ao sr. juiz de direito da 5ª Vara Civel, a fallencia dos devedores.

Por sentença de hontem, deste juizo, foi a mesma decretada, marcando o prazo de 15 dias para habilitação de creditos designando o dia 17 de abril vindouro, para 1ª assembléa de credores. Foi nomeado syndico o requerente.

OS CORTEJOS DE SABBADO DE ALLELUIA

UM MANIFESTO DO C. DOS DEMOCRATICOS

AO POVO CARIOCA

A Directoria do Club dos Democraticos tendo aceitado e respeitado a decisão do exmo. sr. Chefe de Policia do D. Federal, avisa á população carioca que o desfile do seu manumental e insuperavel prestito se realizará no proximo dia 30 (Sabbado de Alleluia), nas mesmas condições e com o mesmo brilho e esplendor que deveriam ter logar na terça-feira de Carnaval, se a inclemencia do tempo não houvesse aconselhado, com applausos geraes, a resolução assentada.

Esforça-se ainda a Directoria dos Democraticos para que a saida do prestito dos barracões se verifique, nesse dia, o mais cedo possivel, de sorte que a entrada na Avenida seja feita ás primeiras horas da noite, o que permittirá a toda a população, mesmo dos mais longinquos suburbios, vêr, apreciar e julgar, uma vez mais, os Democraticos que outra coisa não querem nem desejam que a de continuar a ser dignos dos applausos e sympathia com que sempre e invariavelmente os distinguiu o bom, generoso e gentil POVO CARIOCA.

Pela Directoria,
Leodgard R. de Souza
1º Secretario

Licenças na Viação

O ministro da Viação concedeu, hontem, as licenças de 15 dias a Cypriano dos Santos, um anno a Manoel Carvalho, e seis mezes a Ananias José dos Santos, da Rêde Cearense e 20 dias a Antonio Ferreira da Conceição, da E. F. Noroeste do Brasil, seis mezes a Francisco Aragão, Francisco Bastos Filho e Francisco Elias da Costa.

DOIS OPERARIOS DA LIGHT COLHIDOS POR UM AUTOMOVEL NA RUA DA CARIOCA

Estavam preoccupados procedendo a um serviço do seu officio, na rua da Carioca, Manoel Garcia de Souza, de cor preta, brasileiro, com 22 annos de edade, casado, operario da Light, residente na rua Souza Barreto numero 52, e José Americo, de cor preta, brasileiro, com 64 annos de edade, viuvo, operarios da Light, residente na rua Miguel Cervantes n. 160, quando foram ali colhidos por um automovel.

Garcia soffreu escoriações generalizadas e Americo, além de ferimentos no pé esquerdo, teve escoriações generalizadas.

Os feridos receberam curativos no Posto Central de Assistencia.

O julgamento de hontem no Tribunal do Jury

FOI CONDEMNADO O RE'O A DEZ ANNOS E MEIO DE PRISÃO

Sob a presidencia do juiz sr. Ary Azevedo Franco, da 6ª Vara Criminal, reuniu-se hontem o Tribunal do Jury, occupando a tribuna da accusação o promotor sr. Fernando de Carvalho e funccionando como escrivão o sr. Cicero Galvão.

Feito o sorteio, o Conselho de Sentença ficou constituido dos seguintes jurados: srs. Fernando Nery, Astrogildo Machado, Paulo Joaquim da Fonseca, Manoel Feliciano Monte e Albuquerque, Renato Antonio da Costa, Hermes Cupertino Nogueira Durão e Homero Borges da Fonseca.

Foi submettido a julgamento, o réo Alvaro Nonato da Silva, que, conforme diz o libello, no dia 7 de dezembro do anno passado, na esquina da rua Senador Euzebio com Carmo Netto, desferiu um golpe com instrumento perfuro-cortante em Joaqui mFerreira Andreoni, produzindo-lhe um ferimento que, por sua natureza e séde, foi causa efficiente da morte. O réo compareceu com o seu advogado sr. Romeiro Netto, que pleiteou a desclassificação do crime de homicidio para morte por imprudencia. Voltando da sala secreta, o conselho julgador resolveu condemnar o réo a dez annos e meio de prisão.

Exigencias absurdas da Inspectoria de F. Agricola de S. Diogo

Chamamos a attenção do prefeito, para um facto que está occorrendo na Inspectoria do Fomento Agricola de S. Diogo e que bastantes prejuizos vem causando aos lavradores pobres.

Os regulamentos do Mercado Municipal, exigem como condição principal para vender livremente productos agricolas, a prova de que o pretendente é agricultor. Acontece que depois de obtida o attestado provando aquella qualidade, os lavradores são obrigados a fornecer duas photographias á Inspectoria do Fomento de São Diogo, que, em troca, fornece, um cartão que o interessado deverá exhibir á entrada no Mercado.

Ultimamente, forém, a Inspectoria se tem recusado a entregar "aos proprios" o cartão alludido, exigindo que compareça a pessoa qeu tiver iniciado o processo em outras secções.

Essa pratica muito prejudica aos lavradores que se vêem assim obrigados a chamar o despachante ou a pessoa que tiver feito requerimento, acarretando com isso maiores despesas, sem contar com os transtornos da demora.

Perguntamos em que lei se basela a Inspectoria para recusar a entrega de um documento ao proprio interessado.

Criação de uma linha postal no E. do Paraná

Por conveniencia do serviço o director geral dos Correios resolveu criar uma linha postal entre Serro Azul e São Domingos, em Estado do Paraná, a qual será custeada pela verba annual de 2:160$000.

ESCOLA SUPERIOR DE COMMERCIO

CURSO DE DACTYLOGRAPHIA

EXPEDE DIPLOMAS DE DACTYLOGRAPHO

Os alumnos diplomados pelas escolas publicas do Districto Federal aproveitam da reducção de 30 % nas taxas de frequencia deste Curso.

CURSOS ESPECIAES PARA MOÇAS

—(O)—

SE'DE:

PRAÇA DA REPUBLICA, 60

(Lado da Prefeitura)

TELEPHONE CENTRAL 6250

A rua Andrade Pinto e o seu estado lastimavel!

Em d. Clara, bem em frente á estação está situada á rua Andrade Pinto, mas o seu estado lastimavel chegou a taes proporções, que chega a causar assombro, que ainda por lá não tenha apparecido a Prefeitura e a Saude Publica.

Ha mais de seis mezes, aquelle logradouro está intransitavel e o matto em certos pontos já attinge a altura de um homem! E onde não ha matto, ha charco, verdadeiras enseadas de aguas estagnadas, onde os miasmas de todo o genero se banqueteiam a vontade!

Sem illuminação de qualquer genero, sem calçamento e sem agua encanada, é bem o caso de dar-se pezames aos moradores da malfadada rua Andrade Pinto!

NUMERO...

Está circulando o "Numero... 245" a apreciada revista popular brasileira, contendo bem feitos contos do genero predilecto de seus leitores, além de innumeras notas e informações de muito valor.

Actos do director geral de Instrucção

Pelo director geral de Instrucção, foram assignados, hontem, os seguintes actos:

Designando as substitutas effectivas: — Judith de Andrade para ter exercicio no Jardim de Infancia Marechal Hermes; Ondina Loureiro para o 12.º districto; Rachel Tavares Drummond, Aurea G. Maia para o 12º districto; Ivetta Legey de Castro para o 18.º districto; Olga Monteiro de Moraes para o 24.º districto.

Transferindo o servente do proprio municipal Guilherme Pores para a 3.ª escola mixta do 7.º districto.

Concedendo trinta dias de licença ás adjuntas: Carmen Bastos Pereira da Silva, Noemia do Amaral Osorio, Violante Couto Guedes, Iracema Nelson Machado, Suzana de Oliveira Santos Cavalcante, Dalka da Graça Autran e Anna de Oliveira Mattos.

O commercio internacional do Brasil

A Camara de Commercio Internacional do Brasil recebeu as seguintes cartas, que estão á disposição dos interessados, das 15 ás 17 horas, com o secretario geral daquella entidade, á rua da Alfandega, 2º andar:

John Tomkinson & Cº., Ltd. — Londres, Inglaterra — Deseja entrar em relações commerciaes com as fabricas brasileiras de algodão para vender os seus accessorios textis (rólos e flanges para machinas urdideiras e tears);

Consulado do Brasil — Belgrado, Yugoslavia — Communicando que a firma The National Magnesite Industrie, de Milan S. Pavlovitch, Pozarec, Yugoslavia, deseja entrar em relações commerciaes com compradores de "Magnesite" (MgCO3);

José Fernandez Rey — Cali, Republica de Colombia — Deseja entrar em relações commerciaes com casas de horticultura, vendedores de plantas, etc.;

Legação da Tchecoslovaquia — Rio de Janeiro — Communicando que a firma Svagera & Cia., Hostelc, n/Orl, Tchecoslovaquia, deseja ter um representante na praça do Rio para a collocação dos seus artigos, taes como: calçados trançados para homens, mulheres e creanças;

Viachos & Curmulis — Pratas, Grecia — Communicando que deseja ter um representante na praça do Rio para a venda exclusiva dos seus tabacos e cigarros;

Ministerio das Relações Exteriores — Rio — Communicando que a firma de Antuerpia, J. Danckers & Fils., deseja entrar em relações commerciaes com os exportadores brasileiros de laranjas;

Ministerio das Relações Exteriores — Rio — Communicando que duas firmas estrangeiras, desejam entrar em relações commerciaes com o Brasil, taes como, Herman & Palma, de Turnov, Tchecoslovaquia, deseja importar do Brasil, crystal da rocha, pedras preciosas, e semi-preciosas. Informando que o seu interesse principal é pelas aguas marinhas, de bôa qualidade e tamanho grande; e L. & Singer, de Vienna, Austria, deseja entrar em relações commerciaes com exportadores brasileiros de frutas, principalmente abacaxi.

AS IRRADIAÇÕES DE HOJE

RADIO CLUB DO BRASIL

Das 13 ás 13,10 — Boletim commercial e noticioso.

Das 13,10 ás 14 horas — Programma de discos variados.

Das 16 ás 17 horas — Programma de discos variados.

Das 17 ás 17,10 — Boletim commercial e noticioso.

Das 19 ás 20,30 — Concerto da orchestra do Hotel Avenida — Notas de interesse geral e discos variados nos intervallos.

Das 20,30 ás 20,55 — Programma de discos especiaes.

Das 21 horas em deante — Programma do Studio do Radio Club do Brasil.

RADIO SOCIEDADE DO RIO DE JANEIRO

12 horas — Hora certa. Jornal do Meio-Dia. Supplemento musical até 13 horas.

17 horas — Hora certa. Jornal da Tarde. Supplemento musical. Quarto de Hora Infantil.

18 horas — Previsão do tempo.

18 horas e 50 minutos — Transmissão em radiotelegraphia, do programma a ser executado amanhã no Studio da Radio Sociedade do Rio de Janeiro.

19 horas — Hora certa. Jornal da Noite. Supplemento musical. Discos.

20 horas — Programma especial de discos Polydor.

20 horas e 30 minutos — Programma especial de discos Brunswick.

21 horas — Ephemerides Brasileiras do Barão do Rio Branco. Notas de sciencia, arte e litteratura. Concerto no Studio da Radio Sociedade do Rio de Janeiro.

SOCIEDADE RADIO EDUCADORA DO BRASIL

Das 16 ás 19 horas — Programma de discos variados das casas Edison, Paul J. Christoph, Pathé Baby e Byegton & Cia.

Das 20,30 ás 21 horas — Programma de discos da casa Optica Ingleza.

Das 21 ás 21,10 — Programma especial de discos Columbia, da casa Byigton & Cia.

Das 21,15 em deante — Programma especial.

O studio e a secretaria da Radio Educadora do Brasil, acham-se abertos das 16 horas em deante, na rua Treze de Maio n. 44, 2º andar, telephone 1093 Central.

"DIARIO NACIONAL"

MATUTINO PAULISTANO DE GRANDE CIRCULAÇÃO

AS ASSIGNATURAS INICIAM-SE EM QUALQUER EPOCA

ANNO .. Rs. 40$000 — SEMESTRE .. Rs. 22$000

PARA ANNUNCIOS E ASSIGNATURAS NA SUCCURSAL DO RIO DE JANEIRO

AV. RIO BRANCO, 145 — Antonio Herrera

O CONDE MATTARAZZO MANDOU SUSPENDER O PROCESSO CONTRA MARIO RODRIGUES

Esteve, hontem, no cartorio do juizo da 5ª Vara Criminal o advogado do conde de Mattarazzo, na exhibição de autographo que este requereu contra o jornalista Mario Rodrigues, director de "Critica".

O advogado do querellante mandou suspender a intimação que havia requerido, parecendo, assim, que o processo não proseguirá.

As folhas que o Thesouro pagará hoje

Serão pagas, hoje, no Thesouro Nacional, as folhas do Montepio Civil da Viação de J a M.

Prorogado o prazo para cobrança do imposto de industrias e profissões

Por acto do ministro da Fazenda foi prorogado, por mais cinco dias, a findar no dia 26 do corrente, o prazo para cobrança sem multa, do imposto de industrias e profissões do 1º semestre do corrente anno.

Foi classificado no 1º de Engenharia

O ministro da Guerra classificou no 1º batalhão de engenharia (Villa Militar) o 1º tenente Antonio Lopes Pereira.

Para fardamento de alumnos gratuitos do Collegio Militar no Ceará

A Directoria da Despesa Publica concedeu os creditos: de 24:500$ á Delegacia Fiscal no Ceará, para despesas com a acquisição de fardamento para alumnos gratuitos do Collegio Militar do Ceará.

Foram licenciados para tratamento de saude

O ministro da Guerra concedeu licença para tratamento de sau'de: por 60 dias ao capitão pharmaceutico Affonso Garcez Paranhos; por 90 dias ao tenente-coronel Sebastião de Moura e Albuquerque; por 180 dias ao capitão Joaquim de Lemos Cunha e 3º sargento Francisco Peres.

Foi absolvido por falta de provas

Chama-se Maria Conceição Vasconcellos a ré absolvida, hontem, por falta de provas, pelo juiz sr. Barros Barreto, da 2ª Vara Criminal.

Maria era accusada de praticar o espiritismo, explorando a credulidade publica.

O desvio de dinheiros da Cia America Fabril

FOI JULGADO HONTEM O ACCUSADO MORAES

Effectuou-se, hontem, na 7ª Vara Criminal, o plenario de Alfredo Moraes, apontado como autor do desfalque occorrido, ha tempos, na Companhia America Fabril.

O réo apresentou-se acompanhado do seu advogado, o sr. Evaristo de Moraes, sendo a audiencia presidida pelo juiz Duque Estrada.

Os debates foram demorados, em comparação com os que se effectuam diariamente em juizo singular. O promotor, sr. Oliveira Sobrinho, sustentando o libello, entrou em longas considerações, terminando por pedir a condemnação do réo.

O sr. Evaristo de Moraes rebateu as argumentações do ministerio publico, examinando detalhadamente, os diversos pontos do processo.

Houve réplica e tréplica, e os autos foram, então, conclusos ao juiz para a respectiva sentença, que deve ser dada ainda este mez.

Foram negados dois habeas corpus

Pelo sr. Martinho Garcez Caldas Barreto, juiz de direito da 3ª Vara Criminal, foram hontem denegados os habeas-corpus requeridos por Manoel Telles de Oliveira, em favor dos pacientes Antonio Ferreira e Joaquim Marques da Silva Filho.

A Associação Christã de Moços foi attendida

O ministro da Fazenda deferiu o requerimento em que a Associação Christã de Moços do Rio de Janeiro pediu isenção de direitos para 3 films procedentes dos Estados Unidos da America do Norte, devendo ser reexportados ao paiz de origem.

Onde vae ficar installada a Mesa de Rendas de Porto Velho

O ministro da Fazenda solicitou ao seu collega da Viação permissão para que a Mesa de Rendas de Porto-Velho passe a funccionar, provisoriamente, no predio actualmente desoccupado da Fiscalização da Estrada de Ferro Madeira-Mamoré, até que o Ministerio da Fazenda possa dar-lhe installação propria.

NOS CLUBS

A FESTA DE HOJE NOS DEMOCRATICOS DE MADUREIRA

Os bravos "carapicu's" de Madureira, estarão hoje em festas, para commemorar a data de sua fundação. Em sessão solenne será empossada a nova directoria do querido club, inaugurando-se o retrato do sr. Edgard Romero, socio fundador e benemerito e fazendo-se entrega de diplomas aos srs. Mesclas Accyoli, presidente honorario; Picareta e Meudo, socios honorarios; Aprigio e Porto, socios benemeritos.

Terminada a sessão, começarão as dansas que promettem ir até alta madrugada.

A nova directoria está assim constituida:

Presidente, Pedro Silva; vice, Djalma Cruz; 1º secretario, Aprigio Ribeiro; 2º dito, Waldemar Amaral; 1º thesoureiro, Aldrovando Porto; 2º dito, Waldemar Marques; 1º procurador, Alfredo Victorio; 2º dito, Orlando Cardoso.

Commissão de Syndicancias: — Antonio Fontinha e João Feres.

NO ORFEAO PORTUGUEZ

Esta sociedade realiza no dia 31 do corrente, em seus elegantes salões, um deslumbrante baile, para o qual se acham contratadas duas estrepitosas jazz-bands.

Esta festa, como temos annunciado, é exclusivamente dedicada ás familias de seus associados e, por isso, a directoria permittirá a entrada das crianças filhas de socios, ás quaes offerecerá lindos e attraentes brinquedos.

Será servido farto buffet.

Será exigido traje completo.

A postos, candidatos!

UM CONCURSO NA DIRECTORIA GERAL DE ESTATISTICA

O ministro da Agricultura autorizou o director geral da Estatistica a providenciar no sentido de ser aberta a inscripção de concurso para o provimento de logares vagos de terceiros officiaes daquella Directoria geral, observadas as instrucções expedidas pela portaria de 28 de setembro de 1927.

A União dos Praticos de Pharmacia reune-se hoje

Realiza-se, hoje, uma assembléa geral extraordinaria, ás 21 horas, na União dos Praticos de Pharmacia para tratar da seguinte ordem do dia: a) nomeação de uma commissão para fundação de uma escola pratica; b) leitura da redacção final dos novos estatutos.

O cruzador inglez "Despatch" deixou o porto da Bahia

Por um radiogramma do capitão do porto da Bahia, foi communicado ao ministro da Marinha que o cruzador inglez "Despatch", que está regressando de um cruzeiro em aguas sul-americanas, deixou ante-hontem á tarde, aquelle porto, com destino á Trindade.

A S. B. A. das Artes Mecanicas e Liberaes vae commemorar o seu 94º anniversario

Vae commemorar solennemente na proxima segunda-feira, o 94º anniversario de sua fundação, a Sociedade Beneficente Auxiliadora das Artes Mecanicas e Liberaes.

A solennidade effectuar-se-á na séde social, á rua do Lavradio n. 100. Terá inicio ás 21 horas, devendo comparecer os elementos de maior destaque na sociedade carioca.

Nomeação na pasta da Fazenda

Pelo ministro da Fazenda foi nomeado servente da Delegacia Fiscal em Alagôas o cidadão Egydio Christino dos Santos.

INDICADOR PROFISSIONAL

Dr. Oscar Soutello - Assist. da Facuid. de Med. do Rio de Jan. — Partos e Doenças das Snras. Res.: Rua Pereira da Silva, 38 — Ph., B. M. 0349. Cons.: Rua Assembléa, 20, 1.º andar. Phone Central 5706, das 4 ás 6 horas.

Dr. Arnaldo Cavalcanti Assistente da Faculdade Cirurgia — Gynecologia — Partos. 7 SETEMBRO, 135 — 1.º A's 16 horas

Dr. Giovanni Infante
ex-medico dos hospitaes de Napoli, Bologne, Paris.
Tratamento da tuberculose
(Methodo Maragliano)
syphilis, molestias venereas (gonorrhéa aguda e chronica e suas complicações), molestias das senhoras, da pelle, e impotencia. Travessa São Francisco, 9 (1º andar) sala n. 1. Phone Central 0585. Das 9 ás 11 e das 5 ás 7 da noite.

Drs. HEITOR MONIZ e FRUCTUOSO BULCÃO, advogados — AVENIDA RIO BRANCO, 90 — 1.º andar.

Como se manifestou uma importante revista cinematographica allemã sobre o formidavel super-film do "Programma Urania" -- "O ajudante do Tzar" -- que estreará brevemente no elegante Palacio Theatro

"Este novo film de Mosjukin é uma potencia, mas uma potencia que foi apresentada com cem por cento de possibilidades. A historia da revolucionaria russa, casada com o ajudante, para matar o imperador e que, depois entre o chefe de policia de São Petersburgo e um anarchista mascarado á Lenine andou de um lado para o outro, não é certamente um vitupério litterario. Mas como foi admiravelmente comprehendido este assumpto! Quantas premeditações já realizadas no manuscripto! Que verve admiravel! Que soberbo temperamento! Não, realmente — mesmo tratando-se de um film para negocio, nenhum ha de ser identico a este trabalho, pois que MOSJUKIN conciliou de facto a mui celebre vitalidade da criatura russa da steppe, so bem que aqui não seja mais que um ajudante do Tzar. Elle é tão livre, tão bailantemente leve na ligeireza de seus movimentos, tão alegre e ardente nas caracterisações e no jogo de gestos, como se tivesse lançado fóra do si um peso consideravel. Suas scenas amorosas alcançam uma vibração até agora nunca vista. A valiosa Carmen Boni é a collaboradora recta do grande astro russo. Um contra...e e um accordo. Muito impressionante e ponderado apresenta-se Alexander Granach como revolucionario. O director Strichewski conduz soberanamente seu conjuncto technico e artistico. Elle é mestre na arte de empolgar e divertir. Seus quadros são firmes isemptos de frostas e cheios de movimento. As construcções de Soehnle e Erdmann são ricas e bonitas e a Photographia de Nikolai Poporkoff estão á altura das exigencias

Para attender ao prestigio dos films heroicos

Os films puramente heroicos, sem outro campo de expansão, de ha muito que cairam no conceito publico. Aquelles trabalhos em que se viam apenas scenas de bravura, ligadas ao acaso, sem fio definitivo, deceram um pouco, com o aprimoramento do gosto publico, pois que as multidões se convenceram, afinal, de que as façanhas, quaesquer que sejam, devem ser justificadas com o encadeamento da acção.

Mas, se isso acontece com os films puramente heroicos, o mesmo não se póde dizer dos trabalhos em que o thema heroico apparece alliado ao interesse romantico. Este ultimo genero de films tem ainda um valor grande para as platéas e é dos poucos que levam a um salão multidões compactas. Pois desse genero, ainda bastante apreciado, é o film que o Programma Rex, para muito breve, annuncia no Central com o titulo de "Azas do amor" e no qual apparecem, como heróes de um entrecho empolgante, Estelle Brody, a grande "estrella" canadense, John Stuart e Sir Alan Cobhan, o famoso aviador inglez.

NORMA TALMADGE E GILBERT ROLAND PREPARAM-SE PARA NOVAS GLORIAS COM "PECCADORA SEM MACULA" — DA UNITED

Appareceram, pela primeira vez juntos, em "A Dama das Camelias"; seguiram em scenas inesquecíveis em "A Mulher Cobiçada" e, agora, preparam-se para enthusiasmar as platéas com os seus idyllios, ao mesmo tempo que offerecem um trabalho immensamente dramatico — os maiores amantes da téla, Norma Talmadge e Gilbert Roland.

Ambos applaudidos, festejados, desde a exhibição de "A Dama das Camelias", viram-se, neste film da United Artists, transportados aos mais altos pincaros da fama e da gloria.

"Peccadora sem macula" — (The Woman Disputed) — é outro factor sensivel do agrado e da popularidade que Norma Talmadge e Gilbert [illegible] recebem dos fans americanos, estes os admiram, os proclamam os maiores amantes do cinema, substituindo plenamente a Ronald Colman e Vilma Banky, que estão separados na téla.

"Peccadora sem macula" está destinado ao mesmo exito que, nos Estados Unidos, desde a sua premiére, vem obtendo. A sua estréa, no cinema Capitolio, está marcada para o dia 1.º de abril. Ao lado de Norma Talmadge ainda trabalham os seguintes artistas: Arnold Kent, Michael Vavitch, Gustav Von Seyffertitz, Gladys Gladys Brockwell e outros actores de renome.

Grande film, "Resurreição"

O Cinema Imperio, mudando o seu programma na segunda-feira proxima, inicia nova semana de exitos com a passagem do film da United Artists: — "Resurreição", em que têm papeis de immenso valor os queridos artistas Rod La Rocque e Dolores del Rio.

O successo que cobriu esta pellicula da United Artists, quando da sua primeira exhibição, vae renovar-se, certamente, ainda desta vez, tamanha é a ansiedade despertada pelos annuncios da proxima reedição, entre os fans cariocas.

"Resurreição" volta assim de novo aos écrans cariocas, satisfazendo uma multidão de espectadores que, ou não a viram da primeira vez, ou estão possuidos do desejo de tornar a assisti-la.

JESUS, REI DOS REIS

Ao mesmo tempo que o cinema progredia, como arte, avassallando o mundo, o nome de Cecil B. de Mille subia tambem em valor e destaque, acompanhando a evolução da nova arte. Desde a infancia da cinematographia americana, elle figurou sempre como um dos grandes iniciadores e a sua figura, verdadeira figura de mestre, apparecia sempre onde quer que se desejasse falar do poderio da industria. Os maiores films que o cinema teve, na sua primeira phase e até mesmo depois della, foram devidos ao mestre incomparavel. Elle deu á tela, "Macho e Femea", "Amor e Morte, "Os Dez Mandamentos" e toda uma serie interminavel de grandes obras que o mundo applaudiu com frenesi e jámais esqueceu, tanto valiam ellas. Mas o proprio De Mille nunca se contentou com o passado. A sua maior ambição, o seu maior desejo, um desejo que elle nunca occultou, era transportar para a tela os flagrantes mais interessantes da vida de Christo, produzindo um trabalho que resarcisse a divindade dos muitos ultrajes que lhe têm sido feitos com esse punhada vida de Christo, to" que andam por ahi, mal chega a Semana Santa. Durante annos seguidos o grande director americano trabalhou, fortemente empenhado em encontrar quem o amparasse no emprehendimento arrojado e, afinal, dia chegou em que poude, com "Jesus Christo, o Rei dos Reis", dar realização ao seu maior anhelo. O grande trabalho sacro que a Paramount segunda - feira proxima, passará mais vez na tela do Capitolio nasceu, pois, de uma ambição nobilitante, de um ideal sublime, de um desejo vehemente de cultuar a belleza e a crença mundial. Dahi explicar-se facilmente a sua majestade, o primor de arte que representa, a sua grandeza immensa; e, logicamente, por derivação natural, a acceitação que teve por parte do publico, o exito triumphal que conquistou em todo o mundo quando foi da sua apresentação, e que uma vez mais por certo conquistará, segunda-feira, ao apparecer em reprise no Capitolio, conforme nol-o promette a Paramount.

UM FILM EM QUE TUDO É JOVIALIDADE, ELEGANCIA, FINURA... "ELLES E ELLAS", QUE O ODEON VAE ESTREAR SEGUNDA-FEIRA

Um film delicioso, uma satyra que vae deliciar todo o grande publico que vae ao Odeon, segunda-feira proxima, depois de amanhã: "Elles e Ellas".

Lew Cody, Aileen Pringle, Marcelline Day e Edward Nuggent, são quatro typos esplendidos nas personalidades que lhes couberam no entrecho do film, e quatro intelligencias animando todas as sequencias do seu finissimo enredo. "Elles e Ellas" tem tantos predicados de jovialidade, elegancia e finura, que, ousamos dizer, é um film que vae ficar lembrado por quantos o virem, como uma satyra talvez a mais interessante ultimamente mostrada atravéz o cinema. Uma critica esplendida aos homens celibatarios, que "fingem" não lhes importar o encanto e a graça das mulheres, um enredo interessante, mostrando mil e uma scenas de esplendida alegria, de muita verdade, muita observação e um pouquinho de malicia...

Aguardem, pois, "Elles e Ellas", esse encanto que a Metro-Goldwyn-Mayer editou para dar o maior exito a Lew Cody, Aileen Pringle e Marceline Day, e para alegrar muita gente...

O melhor dos films de Clara Bow, segundo Elinor Glyn

Ninguem melhor do que Elinor Glyn, que escreveu o argumento de "O não sei que das mulheres" e que nos deu, depois, "Cabellos de fogo", films em que Clara Bow appareceu victoriosa sempre, póde dizer do valor de um trabalho daquella "estrella" mórmente quando o argumento é seu. E foi Elinor Glyn, quem, ao acabar de assistir a "As ferias de Clara", o mais recente dos trabalhos da menina dos cabellos de fogo, proclamou, aberta e sinceramente, que aquelle era, sob qualquer ponto de vista, o maior e o mais expressivo de todos os films da "estrella".

E Elinor justificou a sua affirmativa expondo apenas dois pontos: que "As férias de Clara" era a mais espontanea criação da "estrella" e ao mesmo tempo a que mais intimamente reproduzia, o seu temperamento.

Que poderemos dizer, então, nós que nos deslumbramos com os anteriores trabalhos de Clara? Que emoções experimentaremos, diante dessa maior das maravilhas?

Eis uma coisa que só se poderá saber quando, brevemente, a Paramount apresentar no Rio o grande films da "estrella" de comedia.

O Centenario vae reabrir, com um programma maravilhoso!

O Centenario fechou-se, ha dias, para uma remodelação em suas pinturas, de modo a tornal-o mais confortavel ao seu publico com as adaptações tambem feitas — e tambem para receber uma nova organização, que lhe dará daqui por deante, por contratos feitos com as melhores marcas, programmas verdadeiramente extraordinarios. A sua reabertura se dará na proxima quarta-feira, dia 27 — e como estaremos então em plena Semana Santa, o Centenario nos dará, como programma inaugural, o grandioso film "Christus", em 7 longas partes — e mais o trabalho admiravel de Ronald Colman e Vilma Banky no film da First National — "Anjo das Sombras" — do Programma Serrador, e ainda um film colorido da Tiffany Stahl — "A Virgem dos Bosques".

Como se vê, o Centenario vae ter uma volta brilhante ás lutas cinematographicas.

A VEZ DA "METRO-GOLDWYN-MAYER"...

Ouvimos, hontem, Waldemar Torres, da publicidade da "Metro-Goldwyn-Mayer do Brasil", a proposito da temporada deste anno

Waldemar Torres, director da publicidade da Metro-Goldwyn-Mayer do Brasil, em seu gabinete de trabalho

Para continuar a reportagem que vimos fazendo, para podermos informar aos nossos leitores sobre o que as grandes organizações cinematographicas representadas no nosso paiz reservam para a temporada cinematographica que está a começar, tivemos opportunidade, hontem, de ouvir Waldemar Torres, do Departamento de Publicidade da Metro Goldwyn Mayer do Brasil, a proposito dos films que a grande marca vae apresentar na promissora "season" de 1929, e que, afigura-se-nos, será brilhantissima.

Uma vez recebidos, falamos-lhe da finalidade da nossa visita. Declarou-se ás ordens, satisfeito. Tinhamos a certeza de que ouviriamos coisas sensacionaes. Ouvimos, então:

— Falar-lhe da nossa temporada, da temporada da Metro Goldwyn Mayer para este anno? Com o maior dos prazeres. O primeiro exito, "Anna Karenina", que ainda está ahi no Palacio Theatro, realizando um exito excepcional, anima-me com mais vigor ainda, para falar sobre as nossas "baterias" para a refrega do anno, que, cinematographicamente, está a começar...

— Quaes são as "baterias"? Grandes, respeitaveis como "Anna Karenina"?

— O meu amigo verá. Por agora, limito-me a falar quasi que só dos titulos... Em primeiro logar—"Odio!" esse grande film de Lilian Gish, considerado a sua maior gloria. "Odio!", digo-lhe eu particularmente, será o nosso "Ben-Hur", para este anno, meu amigo. Direcção de Fred Niblo, e, sobretudo, a grande, a excelsa arte de Gish no grande romance de Pollock. Pondo em fila as "baterias" de Gilbert, esse "electric light name", que, agora, a Metro Goldwyn Mayer guarda mais orgulhosa do que nunca, encontro: "Entre quatro paredes", que tambem tem o nome querido de Joan Crawford; "O espelho da alma", titulo provavel para "Masks of the Devil", considerado o seu maior trabalho; "Cossacos", um magistral film épico, e "Desert's Nights", recem-terminado, além de "Redempção", que elle está fazendo agora, sob o novo contrato, dirigido por Fred Niblo...

— E de Greta Garbo?

— Ah, era antural que a "peccaminosa" ou o "lyrio da Suecia" viesse logo a seguir de John Gilbert, não é assim? Pois de Greta Garbo, temos (se você estivesse de chapéo, meu amigo, tiral-o-ia agora...), temos "A Woman of Affairs", que não tem ainda titulo em portuguez, e que aliás, ia-me eu esquecendo, tambem é um triumpho de John Gilbert. Mais uma vez o seductor par de "A Carne e o Diabo" e "Anna Karenina", está num grande film. "A Woman of Affairs", deslumbra, e, estamos nós neste proposito, terá uma das mais finas e especiaes apresentações até hoje verificadas no Rio e São Paulo.

— Já ouvimos algo sobre esse film, o seu successo na America...

— ...sim, foi enorme. Nunca vi Greta Garbo tão artista! Della temos ainda "Orchidéa selvagem", titulo provavel para "Wild Orchids", que está maravilhando a critica e o publico norte-americanos, presentemente. A seu lado, estão Nils Asther e Lewis Stone. E em "A Woman of Affairs" — veja que film excepcional! — além de Gilbert ha Douglas Fairbanks Junior, Lewis Stone, Dorothy Sebastian e Hobar Boshworth. "A dama mysteriosa", (The Mysterious Lady), é um outro film da Garbo, direcção de Fred Niblo. Como se vê, Greta Garbo terá um feliz 1929...

De Lon Chaney temos, entre outros "Ridi, Pagliaccio!", que vamos lançar agora em abril, no Palacio Theatro. Delle tambem são: "Emquanto a cidade dorme...", com Anita Page, que fez sensação em "Garotas modernas"; "Ao oéste de Zanzibar", titulo provisorio para "West of Zanzibar" e "Um drama no Oriente", titulo provisorio para "Where east is east", em que tambem estão Estelle Taylor e Lupe Velez — imagine! — e Mademoiselle Kithnou, uma bailarina que ainda ha pouco esteve aqui no Rio...

"Amor e Honra", que, parece, será o titulo definitivo para "The Trail of 98", é outro "big" nosso. Dolores Del Rio, meu amigo, no desempenho! E além de um enredo formidavel, e de artistas como Ralph Forbes, Karl Dane, Harry Carey, Doris Lloyd, Emily Fitzroy, Cesare Gravina e George Cooper dirigidos por Clarence Brown, uma technica que revelará uma das maiores glorias da Metro-Goldwyn-Mayer. Ouvi a opinião do sr. William Melniker sobre esse film, que elle na sua recente viagem a Nova York viu, e é por isso que eu digo que "Amor e Honra" vae fazer uma revolução no Rio...

Ah, e de Ramon Novarro, é verdade! Temos um film épico, um grande film interpretado pelo amado mexicano: "Azas Gloriosas", titulo provavel para "Flying Fleet", tambem com Anita Page. E "Horas Prohibidas", film de grande delicadeza, com Renée Adorée, e "The Pagan", ainda sem titulo, do qual já vi esplendidos "stills"

— E o sensacional "White Shadows in the South Seas"?

Ah, sim! Exitamos entre dois titulos para esse grande e lindo film: "Sól e sombras" ou "Deus Branco". Um film que vae fazer furor, affirmo-lhe. Differente. Um film que tem qualquer coisa, para não dizer muita, completamente alheia ao commum. Raquel Torres, uma revelação encantadora, mexicana em belleza e em sensibilidade, e Monte Blue. Mas, além disso, um grande film, de maravilhosos ambientes e scenarios.

De Norma Shearer, casada, depois de uma grande lua de mél, temos, para começar, "A Lady of Chance", que talvez seja "Uma Senhorita de Sorte", e que será mostrada muito breve ao nosso publico. Depois, "O Julgamento de Mary Dugan", recentemente terminado. De Joan Crawford, da admiravel Joan, temos — "Um Sonho de Amor", producção de Niblo, com um "cast" que vae maravilhar muita gente: Aileen Pringle, Nils Asther, Carmel Myers e Harry Myers. Um film-seducção. De Joan Crawford, tambem teremos "Meu Duque Queridinho" (The Duke steps out), com William Haines, "Entre quatro paredes", com John Gilbert e a continuação de "Garotas Modernas", presentemente sendo feita, com o titulo original de "Our Dancing Maidens". Eu prefiro não continuar sobre Joan Crawford... sabe? Tenho pressa de mais para que todos os seus films, que equivalem a successos, sejam mostrados ao nosso publico...

De William Haines, esse rapaz "que é o melhor camarada de todos nós", além de "Meu Duque Queridinho", "Um homem ás direitas", "Um larapio encantador" e "The Gob", sendo feito, temos "Fazendo fita", uma satyra encantadora, com Marion Davies, que, creio, vamos exhibir agora em abril...

— Mas... é enorme a programmação!

— Como vê. E para resumir... vou ser mais rapido: De Marion Davies, além da "Fazendo fita" temos "A Senhorita das cinco horas" e mais uma alta comedia, sem titulo. Temos "A Ponte de S. Luiz", titulo provisorio para "The Bridge of San Luis Rey", com Lily Damita, Don Alvarado, Raquel Torres, Ernest Torrence, Jane Winton, etc., um film adoravel, dirigido por Brabin, temos "Spite Marriage", de Buster Keaton; "Justiça Humana", o famoso "Bellamy Trial", e ainda outros films de vulto, films de sensação, porque se citei todos estes titulos, é porque todos esses são films que garantem, desde já, o brilho da nossa temporada este anno...

— E quanto ao film de Cecil B. De Mille?

— Sim, "Dynamite", é o seu titulo. Mas é provavel que esse film já não alcance, no Brasil, a temporada deste anno. Ainda está em filmagem. Entretanto nada se póde dizer, além de podermos affirmar que o seu successo vae ser grande, como não poderia deixar de ser. No mesmo caso está "Hallelujah", um film que, excepcionalmente, é interpretado todo por um quadro de artistas negros, "black players" escolhidos a dedo por King Vidor, o realizador de The Big Parade, que espera, com elle, fazer o seu maior film.

As informações referentes á temporada da marca do Leão durante 1929 bastavam. Retiramo-nos, agradecendo a Waldemar Torres as palavras traductoras do exito que affirma, antecipadamente, mas com muita razão, o brilho da temporada cinematographica do presente anno.

"O Malho"

Muito variado "O Malho" desta semana. A capa desenhada por J. Carlos é uma magnifica charge, assim como as paginas assignadas por Guevara. A reportagem muito desenvolvida, nos dá todo o movimento da semana como: Assumptos internacionaes A Egreja do Parto, por Adalberto Mattos; Os primeiros degráos da Regeneração" de Barros Vidal; "O Malho" em Portugal; Assumptos da semana; Marechal Pilsudsky; Football; "O Malho" no Rio Grande do Sul e A grande ponte sobre o Rio Jaguarão.

"PARA TODOS"

Magnificos desenhos de J. Carlos, Di Cavalcanti e Roberto Rodrigues. Chronica de José Fradique, Francisco Ignacio Peixoto, Sebastião Fernandes, Horacio Castier, Barros Vidal, Salvador Roberto e Cecilia Meirelles. A reportagem nos dá: São Paulo; Em Copacabana; Na Escola de Bellas Artes; No Instituto de Advogados; Foot-Ball, Depois da missa da Gloria e domingo de manhã, no Largo do Machado.

LIVRARIA ALVES

Livros collegiaes e academicos. — RUA DO OUVIDOR, 166.

FLORENCE VIDOR, UMA DAS DUAS UNICAS MULHERES DE ALTA TRAIÇÃO

Embora tenha um entrecho amoroso bastante movimentado, "Alta Traição" apresenta apenas, em primeiro plano, duas unicas mulheres: Florence Vidor, a duqueza Ostermann e Vera Veronina, que interpreta a figura de Lapoukina, a favorita do czar. O maior dos dois papeis, porém, é o que foi entregue a Florence, uma vez que ella, com a sua intromissão no correr do romance, é quem vae mudar o curso dos acontecimentos, provocando o desenlace forte e inedito que tem o film.

E vale a pena que se veja Florence na interpretação que lhe foi confiada. Ella nos dá, a um tempo, um mixto de mulher ingenua e apaixonada, uma interessantissima figura de mulher que vive para o amor, entregue aos seus arroubos sentimentaes. E' interessante ver-se como aquella mulher, que no começo do trabalho apparece circumdada por uma aureola de intangivel pureza, pode olhar indifferentemente a morte do marido, só porque essa morte lhe abria as portas pela qual devia passar para os braços do amante e para a liberdade absoluta na sociedade. Se o papel de Vera Veronina é ephemero, pois que apparece em rapidos trechos, quando o film nos mostra a vida intima do czar demente, a personalidade de Florence, muito ao contrario, é constante no trabalho, visto como apparece do inicio ao fim do trabalho, enrodilhada sempre na trama dos acontecimentos.

O que chama mais a attenção, em "Moulin Rouge"?

A proposito desse film de que todo o mundo fala, e que todo o mundo espera — o "Moulin Rouge" — houve uma senhorita que nos escreveu perguntando o que nessa producção attrahe mais a attenção, de modo a tornar esse film "record", como se vem annunciando. Ora ahi está uma pergunta que nos deixou meio receiosos de uma resposta, e que nos levou ao Departamento de Publicidade da Companhia Brasil Cinematographica, onde se conhece melhor o trabalho. Nós já vimos o film, mesmo porque para manter esta secção, conseguimos sempre uma "avant-première". Já vimos, é verdade; já gostamos. Mas de que gostamos mais? Ahi é que está a indecisão nossa, para uma resposta.

No Departamento de Publicidade do Programma Serrador, quando lhes endereçamos a pergunta que nos feita, responderam-nos:

"Realmente, responder nesse caso não é facil, pois que a leitora do seu jornal quer saber "o que chama mais a attenção sobre o film "Moulin Rouge", indicando com isso que quer caber o que nelle sobrepuja os demais requisitos que o tornam uma "super-producção". Por outro lado a resposta é facil, attendendo a que o simples facto de se tratar de uma "super-producção" tudo explica — isto é, o film "Moulin Rouge" attrahe a attenção pelo seu conjunto, em que os quatro elementos principaes de confecção de um film merecem especial destaque — o enredo, os artistas, a direcção e a montagem. Não podemos dizer que foi por este ou aquelle dos quatro elementos, que o film venceu. Qualquer delles, só, não para um film, faltando um delles, tambem, o ofilm não seria uma "super-producção".

"Mas, em "Moulin- Rouge", ha os quatro requisitos vitaes para um film "record". O enredo é emocionantissimo, fala ao coração. Os artistas são explendidos, notadamente Olga Tschechowa, que é uma maravilha de arte e talento, e uma maravilha tambem de perfeição como mulher; e Jean Bradin, com Eve Grey secundam-na admiravelmente bem. A direcção coube a esse homem que é tido agora como uma das maiores summidades no genero, E. A. Dupont, o autor de "Varieté" e de outros films desse valor. E a montagem é deslumbrante, quer nos interiores e paisagens, quer na sua enorme parte em que o romance se desenrola dentro do cabaret - theatro Moulin Rouge, em que vemos quasi que por inteiro a passagem de uma das famosas revistas de theatro de que ha memoria".

Ahi tem a senhorita a resposta á sua pergunta.

Obteve a transferencia da matricula

O ministro da Guerra deferiu o requerimento em que o capitão Thomaz da Costa Pereira pediu transferencia de matricula de seus filhos, João e José Macedo Pereira do Collegio Militar de Porto Alegre para o do Rio de Janeiro.

As folhas que a Prefeitura pagará hoje

Pagam-se, hoje, na Prefeitura Municipal, as seguintes folhas de vencimentos, referentes ao mez de fevereiro: adjuntas de 3ª classe, de A a Z; operarios da Officina Geral; operarios da 3ª viação de Obras e commissionados da Limpeza Publica, com exercicio na Directoria de Estatistica.

"O homem que ri"

UM LAUDO INTERESSANTE!

Um juiz imparcial teria de corroborar a asserção que o film "O homem que ri", da Universal é a producção mais arrojada de 1929.

Considerando que a Universal cerca-se de todos os elementos que possam dar o maximo cunho artistico ás suas producções deste quilate.

Considerando que para isto serve-se das obras literarias mais apreciadas de autores afamados — no caso vertente, da penna do immortal Victor Hugo.

Considerando que vae buscar, mesmo em terra estrangeira, o director que possua a technica especialmente affeita a obra que deve ser filmada.

Considerando que se esmera na escolha de interpretes de grande talento que melhor se adaptem aos respectivos personagens.

Considerando que, antes de iniciar producções desta natureza, manda que se proceda a pesquizas em museus, registros historicos, obras de arte e em tudo em que se possa encontrar os dados necessarios para a fiel reproducção dos usos no romance que se vae filmar.

Considerando que não poupa trabalho nem mede sacrificios pecuniarios para a realização da obra emprehendida com o maior brilho possivel e, finalmente.

Considerando que procura, por todos os meios ao seu alcance, conhecer e satisfazer o gosto do publico.

Concluimos, como é de justiça, que "O homem que ri", deve-se considerado — a producção mais arrojada de 1929. Convidamos, pois, ao leitor que se certifique do acerto dessa conclusão, indo assistir á exhibição do film no Cinema Pathé Palace, onde estreará em 15 de abril.

Loteria de Minas

A que distribue maior percentagem em premios.

Depois de Amanhã

100:000$000

Por 30$000

Accusado de tres crimes foi absolvido

Entrou, hontem, em julgamento, na 1ª Auditoria de Guerra, o soldado do 1º R. A. M., Sebastião Martins, que teve como advogado o sr. Waldemar Medrado Dias e como accusador o promotor Octavio Murgel de Rezende.

O crime do accusado achava-se computado nos artigos 94, 96, n. 3 e 162 do Codigo Penal Militar, por insubordinação, aggressão á inferior e ter produzido offensas physicas em um seu camarada.

Após os debates da accusação e defesa, reunido o conselho em sessão secreta, resolve, por unanimidade de votos, absolver o accusado de accordo com o pedido da defesa.

REQUERIMENTOS DESPACHADOS NA INSPECTORIA DE AGUAS E ESGOTOS

Agua — José Joaquim Manso, José Joaquim Azevedo, José de Magalhães, José Miguez Iglesias, Izabel Gallo Gomes, Heraclito Costa, Guilherme F. Costa, Francisco P. Macedo, Umbelino A. Camargo, Euclydes F. Chagas, Alexandrino P. Fonseca Coelho. — Deferido.

Maria Tavares Narciso, Bento B. de Carvalho, União E. Brasileira, Victorino Freitas Samuel Santos Jancintho. — Compareçam á secção de Expediente.

Maria Lourdes Duarte, Maria C. Gomes Santos, Egydio Alves Nazareth, Rocha Miranda & Filhos, Alexandrina M. Marques, Jesus José Garcia, José Joaquim Fernandes, Arthur Pires, Irmandade S. S. Candelaria, Emilio Rodrigues, Adelaide Rocha Costa. — Transfira-se.

Wenceslau P. Meirelles. — Não ha que deferir.

Benedicto Netto Velasco, Paulo Duque Estrada, Joaquim Marques Oliveira, Antonio C. Magalhães, Azer Baptista Alves, Sebastião José Ribeiro, Companhia Immobiliaria Nacional, Rocha Couto & Cia., Maurillo T. Nabuco Abreu, Florentino Simon, Lebre Sobrinho, João Meschebb, Vicente S. Albuquerque, Octaviano Dias, Antonio Rodrigues Duarte, Dirce B. Lisboa, Augusto Martins Junior, Antonio Gonçalves Carneiro, Adalgisa Gomes Gama, Carolina S. Rebocho, Centro Espirita José de Abreu, Bernardino T. Moura, Custodio M. Souza, Carlos de Carvalho, Companhia Immobiliaria Nacional José Souza Carvalho Manoel P. Xavier, Mario P. Amorim, José P. de Oliveira. — Deferido.

Antonio Domingos Affonso. — Compareça ao 2.º districto.

João Dias. — Compareça á 2.ª Divisão.

Nagib Rachid Gani. — Compareça ao 8.º districto.

Emilia Candida Souza, Clovis de Brito. — Certifique-se.

José Luiz Ramalho. — Junte documento que prove o allegado.

Associação Hospital Allemão, Anglo Mexican Petroleum Comp. — Dirijam-se á Recebedoria do Districto Federal.

José Gonçalves Guimarães. — Restitua-se.

Alfredo H. Maksoud. — Compareça á 3.ª Divisão.

João Machado Nunes, Pedro Macedo. — Compareçam ao 1.º districto.

Francisco Silva Ferreira, Agostinho Antonicci. — Indeferido.

Esgoto — Fischer Cotteirs & Cia. Ltd., Cia. de Construcções Urbanas, Neréa Acosta de Noronha, Jayme de Azevedo Villas Bôas, Viriato Corrêa, Maria Mattos, Emilio Luiz Mendes, Cia. Telephonica Brasileira, Luiz de Carvalho Coutinho, João Gomes Barroso, Joanna de Oliveira B. Giordano, Antonio Fernandes Garcia. — Deferido.

Novos officiaes para a Missão Naval Norteamericana

Os officiaes de Marinha Levis W. Jennings e John Enochas, que vão servir na Missão Naval Americana, chegaram hontem ao Rio pelo "Southern Cross".

Um collector que solicita exoneração

Pediu exoneração do cargo de collector de rendas federaes em S. José do Rio Pardo, S. Paulo, o sr. Ernani de Almeida Guimarães.

A respeito o sr. ministro da Fazenda mandou ouvir o delegado fiscal naquelle Estado.

Diario Carioca

Director-thesoureiro
SEBASTIÃO MENDES DE BRITO

EXPEDIENTE

23 DE MARÇO DE 1929

Redacção, administração e officinas
RUA ALCINDO GUANABARA, 5
Endereço telegraphico: "DIARIO CARIOCA"
Telephones:) Redacção, C. 1559
) Gerencia, C. 6824

ASSIGNATURAS

Para o Brasil:	(Paizes da Convenção Postal Universal)
Anno . . . . . 50$000	Anno . . . . 140$000
Semestre . . . 28$000	Semestre . . . 75$000
Para o estrangeiro: (Paizes da Convenção Postal Americana)	Venda avulsa 200 réis
Anno . . . . . . 70$000	Interior, 300 réis
Semestre . . . . 40$000	

Distribuidor: Vicente Perrota.
Cobrador: Lourenço da Costa Amaral
SUCCURSAL, EM S. PAULO
Director: Paulo Duarte.
Rep. Commercial: Octavio Barbosa.
Rua Libero Badaró, n. 6-2º andar — Tel. 2—2210.

Está percorrendo o interior dos Estados de Minas e Rio de Janeiro, a serviço deste jornal o sr. Carlos Simões.

Está percorrendo a zona da E. F. Paulista e Sorocabana, a serviço deste jornal, o sr. Randolpho Homem de Mello.

Os recibos que forem passados sob ns. 0801 a 0815 e 0820, são considerados sem valor.

OPTIMISMO ILLUSORIO

Se é bem verdade que o pessimismo não assenta muito bem nos estadistas ciosos de sua capacidade funccional e conscientes das responsabilidades que a funcção attribue, não menos verdade é que o excessivo optimismo, sobre ser de máo effeito moral, é quasi sempre, prejudicial aos superiores interesses confiados aos homens de Estado porque, illudidos pela convicção intima, descuram dos meios de prover a solução dos problemas politico-administrativos.

Desde a sua primeira mensagem presidencial, o sr. Washington Luis tem revelado um optimismo sem limites, em referencia a todos os actos de sua gestão, como relativamente á conservação dos frutos colhidos por seus antecessores no trato dos negocios publicos, desde a proclamação da Republica.

A situação que, no momento, vamos atravessando deve ter levado ao supremo magistrado a convicção de que esse estado de animo conduz, muita vez, a clamorosas desillusões, tanto mais penosas de supportar, quanto mais forte e mais resoluto se suppõe a sua victima.

Dois factos bastam para confirmar a proposição: — a febre amarella, na capital da Republica e a situação economico-financeira do paiz.

Na mensagem de 3 de maio de 1927 fazendo um confronto entre o penultimo anno do Imperio e o primeiro de sua presidencia, entre outros trechos que bem revelam o morbido optimismo, o sr. Washington Luis registrou o seguinte periodo:

"Em 1888, tinhamos a febre amarella, em 1926, não existe mais essa endemia, combatida energica e decisivamente desde 1903, anno em que os coefficientes da mortalidade geral no Rio se elevaram a 27 e 29 por mil habitantes, tendo se abaixado agora a oscillar entre 15,96 e 17,50."

De facto assim era e assim foi. Mas combatida "energica e decisivamente" a febre amarella no Rio de Janeiro, ficou-se a pensar que todo o Brasil estaria livre do mal, não havendo, portanto, probabilidade de uma nova incursão na séde do governo federal. Os fócos existentes nos Estados ainda os mais proximos, continuaram a alimentar a hydra, que só aguardava a opportunidade propicia para uma immediata demonstração de força.

Essa opportunidade, infelizmente, chegou no actual momento. Não se póde culpar ao governo de hoje pela irrupção do mal, pois que o abandono dos methodos prophylaticos que fizeram a gloria de Oswaldo Cruz foi obra dos mais recentes quadriennios presidenciaes. Entretanto, se responsabilidade alguma póde ser attribuida á actual situação politica pelo surto amarillico, outrotanto já não se poderá dizer quanto á acção governamental para jugular o mal.

Rodrigues Alves enfrentou o caso como as circumstancias reclamavam. Não se contentou de appellar para o profissional competente, a quem confiou a ingente tarefa: deu-lhe todos os precisos recursos financeiros e de ordem moral, attribuindo-lhe a mais ampla autoridade para agir como melhor lhe parecesse. O combate ao mosquito foi radical, incessante e por todos os possiveis meios, nos domicilios, como nas chacaras, nos terrenos baldios, em toda a parte. As visitas domiciliares eram de incommoda frequencia e a fiscalização superior era effectiva e constante.

Hoje, que estamos vendo? Ainda que confiada a tarefa a um discipulo de Oswaldo Cruz ou, mesmo, a elle proprio se, porventura, resurgisse entre os vivos, o combate não teria podido ser energico e decisivo como foi na presidencia Rodrigues Alves porque, além do mais, não contamos com uma proporcional brigada de mata mosquitos.

Entretanto, num paiz em que se empregam sessenta milhões de dollares e mais 400.000 contos, na amortização de parte de uma divida fluctuante, que ainda hoje se conserva no escuro, não se acredita faltem meios pecuniarios para tão grande emprehendimento.

Vamos, porém, ao outro facto. Diz a mensagem, apenas decorrido o primeiro trimestre da vigencia da estabilização por decreto:

"Uma observação, mesmo ligeira, mostra que as fallencias, em que estalavam commercio e industria, diminuiram sensivelmente."

Adeante, ainda vemos na mensagem:

"Hoje, e são directores de fabricas que me ministram essas informações, já venderam os *stocks*, estão em dia com seus bancos, reataram o seu movimento lucrativo e dão aos operarios, *todos os dias*, trabalho remunerado, augmentando-se-lhes assim os seus meios de subsistencia."

Mesmo não querendo rememorar as ruidosas e avultadas fallencias, que deflagaram no anno passado, arrastando grandes sommas do Banco do Brasil, o que vale dizer do dinheiro publico, porque o Thesouro guarda o controle das acções do instituto de credito, ahi temos o mez de fevereiro que, nos seus 28 dias, registrou perto de mil titulos protestados, 370 concordatas e cerca de 40 fallencias, com a responsabilidade de um passivo approximado de 17.000 contos de réis.

Se a situação geral é essa, as condições sob que se desdobra a actividade fabril não é melhor, pelo menos, no dizer dos proprios directores de fabricas, cujos relatorios o "Diario Official" tem publicado. Antes mesmo das declarações contidas nesses documentos, destinados a informar aos seus accionistas, já identicas ou mais alarmantes affirmações tinham sido levadas ao Congresso pelos industriaes de tecidos de algodão, para arrancar da displicencia legislativa a tarifa prohibitiva, que deve entrar em vigor no proximo mez de abril.

Não se comprehende semelhante reviravolta. Se, com tres mezes de vigencia da estabilização por decreto, as fabricas já haviam reatado o seu movimento lucrativo e não mais dispunham de *stocks*, immediatamente vendidos, parece fóra de toda a duvida que, com dois annos de pratica do milagroso regimen, os lucros da actividade industrial se devem ter multiplicado muito mais vantajosamente. Por que, então, alterar a tarifa já tão excessivamente proteccionista, que facilitou o enorme surto de expansão industrial que todos conhecemos?

Vê o sr. Washington Luis que muito mais vale ao estadista ser cauteloso como foi o sr. Poincaré, — quer quando elaborou o seu plano, quer quando iniciou a execução do programma economico-financeiro, como faz prova provada, entre outras manifestações suas, o discurso de 21 de junho de 1928, que nesta capital foi integralmente transcripto pelo orgão que mais se tem batido em pról da reforma monetaria de 18 de dezembro de 1926.

Agora, para terminar. Não acredito que a crise das fabricas de tecidos de algodão encontre solução na tarifa proteccionista, porque os industriaes e os poderes politico-administrativos do paiz se esqueceram exactamente do unico factor que lhes poderia proporcionar o necessario remedio — o consumidor, cujo poder acquisitivo, annullado pela excessiva e progressiva carestia de todas as utilidades mais imprescindiveis, lhe ha de necessariamente suggerir o recurso a todos os meios de protecção ao seu alcance, dos quaes, não se afigura menos efficiente o da resistencia passiva.

Não! o excessivo optimismo não é qualidade recommendavel aos estadistas. Antes mesmo um pouco de pessimismo que, em regra geral, não conduz a tão flagrantes desillusões.

PEDRO LIBORIO

O DESCOBRIMENTO DE CATAGUAZES

"BRAZA DORMIDA" E OUTROS COMBUSTIVEIS

III

Braza Dormida saiu da Hollywood mineira pela mão da Universal. Os norte-americanos são os mais lucidos negociantes do mundo. Todo o Brasil espera a industria de film porque, depois de ter sido poeta, cada brasileiro é um astro de cinema. O negocio era mais mathematico do que o dois de um mais um. O Pathé-Palace foi até generoso: cobrou só tres mil réis e deu "de quebra" uma fita de Charles Rogers, que até parecia de John Barrymore, perto da de Luiz Soróa.

Braza Dormida é o film mais original do mundo: seus letreiros explicam umas coisas que os artistas depois não fazem.

Lendo todos os letreiros a gente percebe a intenção dos artistas e reconstitue o drama. Começa por umas vistas do Rio, como de praxe na cinematographia indigena onde o Pão de Assucar é unico actor que gesticula com sobriedade. Depois apparece um "almofadinha" ainda impubere engraxando as botinas e um letreiro explica que elle está "prompto". O publico espera que, em outro letreiro, elle confesse a "promptidão" e ouça coisas pouco polidas do homem que deu polimento aos seus sapatos. Ao contrario. O mocinho puxa uma "pelle" de cincoenta e, sem que se veja o italiano, dar o "estrillo" pela falta de troco, Luiz Soróa vae comprar um jornal. Um "almofadinha" "prompto" costuma correr ao Beira-Mar, entreposto de gigolôs e "coroneis", prompto soccorro dos jovens bem apessoados e bem dansantes. O nosso, corre ao Jockey Club, prado maravilhoso, onde os grandes premios dão aos donos dos cavallos o sufficiente para o farello e, aos vencedores das apostas, o dinheiro do taxi. Ali elle pretende "dar um golpe" adquirindo uma "poule". Sae mais "prompto" do que o dono do "crack" do dia...

Desesperado — o elegante adolescente embarca para a roça: vae ser gerente de um engenho de canna. Sua surpresa é enorme ao verificar que o assucar é extraido de um bambu'... e que a filha do dono da fazenda é uma "melindrosa" namoravel. Namora-a. Na fazenda ha um demente precoce com um sorriso alvar (Maximo Serrano) que toca tão mal violão que seu padrasto — não podendo dar-lhe um professor e não conseguindo impedir seus crimes de lesa-harmonia — resolve matal-o.

Cada serenata é uma surra.

Tres actos se passam em surras, serenatas e beijos importados dos Estados Unidos, pela alfandega "secca" de Minas Geraes.

Neste ponto o pae da "melindrosa" descobre tudo e vae carregar a filha para a cidade.

O "almofadinha" põe uma boina na cabeça e obriga o demente a arriscar a vida mais uma vez, tocando violão. Ultima serenata. O galã toca violino e fecha os olhos. No cinema indigena, quando o musico fecha os dois olhos, a modinha é triste. Beijos. Quando o demente entra em casa, Pedro Fantol parte-lhe os dentes e pisa o violão. O detalhe do sangue, na bocca, é improprio. O padrasto deveria ter partido os dedos do musico: nunca a bocca. A não ser que elle tocasse tambem flauta...

Mais adeante, ha uma festa na casa da "melindrosa", na cidade. Luiz Soróa resolve felicitar a idolatrada anniversariante. Entra na "barata" de luxo que foi posta ali porque em toda a fita americana apparecem "baratas" de luxo. Antes de sair, elle se cobrira com a boina. A boina é a grande "trouvaille" do film. Luiz Soróa de boina fica muito bonitinho. Acontece que o galã quer dar uma prova esmagadora do seu amor. Leva uma rosa da roseira que seu idolo plantara e elle regara, carinhoso.

A festa, na casa do dono da usina, está animada. Uma porção de rapazolas mal vestidos rebola ao som de um maxixe. Um delles veste calça preta e paletot branco.

Uma mocinha de nariz chato e cabello pichaim aproveita a distracção dos convidados, ainda embriagados pelos rythmos de *Dorinha, meu amor*, e impinge a *Nona symphonia*. Emquanto Beethoven estuda a festa — Nita Ney vae ao jardim onde a espera o adolescente.

Beijos longos. Elle lhe dá a rosa. Ella cheira, durante um acto inteiro, a flor. Um letreiro explica que, de todos os presentes de anniversario recebidos, aquelle lhe parece o melhor. O publico repara nos presentes da casa Sloper, espalhados pela cama, e confirma em voz baixa. Depois a "melindrosa" volta á sala e é levantada nos braços, pelos marmanjos, como um jogador do Vasco quando mette o goal do desempate.

Na fita não acontece mais nada, a não ser quatro actos depois, quando Luiz Soróa briga com o padrasto do demente precoce. A luta pretende reproduzir aquellas brigas tremendas dos films norte-americanos, feitas com um realismo empolgante e com homenzarrões que convencem o publico do effeito dos seus socos. Os desaffectos ficam discutindo de longe, botam a lingua de fóra e esperam que alguem "tire o cabello" de um e ponha na cabeça do outro, de alguem que "isque". Pedro Fantol puxa um revolver e dá cinco tiros a queima-roupa. Com a roupa intacta, Luiz Soróa avança, lindo, na frescura dos seus dezoito annos. O publico percebe que a mira foi perfeita, mas que o revolver é de páo...

Embólo. Os dois corpos rolam, rolam e entram na usina, onde ferve o assucar. O destino, com a solicitude de um garçon de gabinete reservado, fecha a porta. Apparecem primeiros planos horripilantes do assucar em effervescencia, como a lava do Etna. Os dois corpos beiram o infernal tanque sem que se adivinhe qual dos dois vae ter o fim das castanhas glaçadas. Lá fóra, os operarios, armados de um ariete, procuram arrombar a porta. O destino escora-a com seus hombros fortes. A "melindrosa" — que veiu da cidade — chora a sua possivel ante-viuvez e ri, ao mesmo tempo, da valentia incrivel do seu pequeno. Abrem a porta. Luiz Soróa vive. Venceu. O assucar ferve de novo, no primeiro plano para avisar que Pedro Fantol é o mais doce dos mortos. O demente precoce não póde dizer como a Tosca: *Davanti a lui tremava tutta Cataguazes*, mas póde comprar um violão chibante. O pae da "melindrosa" elogia o heroe. O heroe diz que cumpriu, apenas, o seu dever. Casamento. Phebo-Film.

Eis como nasceu em Cataguazes o cinema brasileiro: em Cataguazes, a California que Henrique de Rezende, Rosario Fusco e Ascanio Lopes deixaram sem cheriffes...

HENRIQUE PONGETTI

A MANIA DOS UNIFORMES

Ha dias aqui tratei do uniforme escolar, mostrando ser um erro a obrigatoriedade de qualquer vestuario para as crianças que frequentam os collegios da Municipalidade.

Uma de duas:

— ou se pretende chamar os analphabetos ás escolas municipaes e, neste caso, o que se tem a fazer é facilitar a frequencia, não criando exigencias que afugentem alumnos;

— ou o uniforme visa justamente diminuir a frequencia, difficultar o ensino e, neste caso, melhor seria dizel-o claramente, para que todos soubessem qual o objectivo da medida.

Mas não é apenas de uniformes de crianças, que se cogita neste momento. Parece que ha a mania da farda. O doceiro, o baleiro, o leiteiro, o padeiro, já têem uniformes. As enfermeiras das escolas estão convidadas á uniformização e, dentro de poucos dias, veremos essas senhoras mettidas nas vestimentas com que serão conhecidas á distancia!

Ora, o uniforme teve origem nas corporações militares. Nellas, se explica perfeitamente a sua adopção. A disciplina rigorosa dessas corporações torna a farda indispensavel. Os collegios de ordens religiosas adoptaram tambem a farda pela mesma razão. Mas é preciso ponderar que esses collegios são frequentados por crianças de paes ricos. Pagando uma mensalidade consideravel, obrigados a apresentarem os filhos com enxovaes de alto preço, não lhes custa accrescentar ás outras despesas a da farda.

Não é o que acontece com as escolas publicas, que são frequentadas por toda a população infantil, por pobres e ricos. Obrigar a estes o uso do uniforme e não aos outros, tornaria o conjunto escolar desuniforme, porque os filhos dos pobres se apresentariam com as suas vestes habituaes. Fornecer a todos os alumnos a farda, seria despesa muito grande para a Prefeitura.

Grande e sem proveito, porque, com os dinheiros da farda, poder-se-iam comprar livros, muito mais necessarios. Dar aos pobres, pelas caixas escolares e não dar aos ricos, é estabelecer a distincção entre uns e outros, humilhando os primeiros.

Nestas condições, a farda escolar é uma novidade lamentavel, que só servirá para afugentar as crianças, augmentando o analphabetismo.

Quanto ás alumnas, a vestimenta desce a detalhes, que ainda mais difficultam a acquisição dos uniformes.

Mas por que se ha de querer fardar as crianças e as enfermeiras apenas? Por que as directoras não terão tambem a sua farda, cheia de alamares, a exemplo dos academicos? E os inspectores escolares, por que não serão obrigados a um uniforme, para que ninguem duvide de sua qualidade? E os inspectores medicos, que são os chefes das enfermeiras, por que estarão exceptuados da uniformização? E as adjuntas, por que motivo poderão quebrar a monotonia escolar com as côres variadas dos seus vestidos? E qual a razão que haverá para exigir-se uniforme ás enfermeiras e não, tambem, ás guardiãs?

E os inspectores dentarios estarão exceptuados da regra? E os dentistas seus subordinados?

Eis a demonstração do absurdo. Ou se exige de todos, ou não se exige de ninguem.

Não ha motivo para que umas classes sejam privilegiadas e outras não. Demais, ninguem é obrigado a fazer ou deixar de fazer alguma coisa, senão em virtude de lei. Não existe lei alguma que a tal obrigue; e os regulamentos têm que se cingir estrictamente á letra da lei, não podendo criar obrigações novas não previstas naquella.

No caso das enfermeiras, nem sequer se poderá dizer que sejam empregadas subalternas. A lei exigiu que ellas provassem ser diplomadas por escolas officiaes. São, portanto, pessoas cultas, de habitos sociaes apurados. Não quero com isso dizer que os empregados subalternos possam, pela modestia de sua posição, ser obrigados a tudo quanto lhes seja determinado. Não. Elles são cidadãos com os mesmos direitos de todos os outros, perante a lei, que é egual para todos, como pilhericamente determina a Constituição da Republica. Quero, apenas, mostrar que nem essa razão póde ser apresentada para justificar a medida.

A circumstancia de serem as enfermeiras forçadas ás visitas domiciliares ás familias dos alumnos, não explica a exigencia, porque o mesmo dever têm os medicos escolares, que se apresentam com os seus palitots, jaquetões e fraks, sem que sejam enxotados das casas.

As criticas que essas providencias desuniformes sobre uniformes têm despertado, devem calar no animo esclarecido das altas autoridades do Municipio, para que sejam, sem demora, revogadas.

O essencial é que as escolas se encham de crianças; que haja professores e material sufficientes; que se procure facilitar e não difficultar a matricula em todas as casas de ensino. E quanto aos funccionarios docentes, que todos cumpram rigorosamente com os seus deveres.

A farda para estes ou aquelles, não resolverá o problema do ensino; ao contrario, dará á escola um aspecto profundamente antipathico.

CAMPOS DE MEDEIROS

COISAS DA JUSTIÇA

A nossa Justiça deixa muito a desejar. Não é admiravel que assim seja, porque, num paiz em que tudo anda errado, a Justiça não poderia andar certa.

Em outros tempos, para que um cidadão, formado em direito, fosse pretor, era preciso longa pratica forense; era necessario um grande tirocinio na advocacia, porque não basta o conhecimento das sciencias juridicas e sociaes, para que se seja bom juiz: é imprescindivel o conhecimento pratico da judicatura. Ultimamente, não se tem exigido essa pratica.

E o resultado é que ha sentenças que fazem rir até... os frades de pedra! Cada cabeça de juiz, cada sentença! Ha julgados que valem mais que uma boa anecdota, contada por especialista no genero.

A Côrte de Appellação (1ª Camara) já decidiu que contra um cidadão processado por vadiagem, não póde ser instaurado outro processo de vadiagem antes de julgado o primeiro processo; já a referida Camara decidiu que o art. 189 do Codigo de Processo Penal, exorbitou da autorização legislativa quando considerou quebrada a fiança pelo não comparecimento do réo em Juizo, achando os desembargadores que só existe a quebra de fiança, quando o accusado falta, sem justificação, ao interrogatorio e á audiencia de julgamento. Entretanto, os juizes inferiores não obedecem a essas regras firmadas pela Côrte de Appellação: recebem processos de vadiagem *em duplicata* e vão aceitando e condemnando tambem em duplicata.

E' claro que esses erros serão corrigidos pela Côrte de Appellação. Mas, emquanto não vem a deliberação superior, as victimas da inexperiencia desses juizes irão soffrendo...

Ha poucos dias, um advogado leu um despacho duas vezes e não comprehendeu. Perguntou ao escrevente, que confessou a sua ignorancia sobre a deliberação do joven magistrado. O advogado foi ao escrivão e este, sorrindo, disse: "E' bom o doutor procurar o juiz, porque só elle poderá esclarecer."

A coisa era... intraduzivel.

Um cidadão foi processado por vadiagem. Remettido o processo a juizo, de uma vara criminal, por engano do funccionario encarregado da remessa de processos, foi elle solto por *habeas corpus*.

Passados tempos, a Policia processa-o outra vez, por vadiagem.

Requerido *habeas corpus*, foi informado pela Policia que se tratava de um individuo de máos antecedentes, que estava processado pela contravenção do art. 399 do Codigo Penal, á disposição do juizo da 5ª Pretoria Criminal. Por proposta do relator do *habeas corpus*, foi o julgamento convertido em diligencia para a requisição dos autos do alludido processo. Só então se verificou que um dos processos ha um mez e muitos dias achava-se na 5ª Vara e não na 5ª Pretoria, onde deveria estar, e mais: que esse accusado tinha dois processos simultaneos (!) pela contravenção de vadiagem.

Foi annullada a duplicata de processos, ficando, então, firmada a jurisprudencia de ser insubsistente essa dualidade pela mesma contravenção.

Mas um juiz de vara, aliás, antigo magistrado, pondo de lado a jurisprudencia da Côrte, negou, ha poucos dias, uma ordem de *habeas corpus* que se baseara naquella jurisprudencia, sendo de notar que o paciente era o mesmo individuo que provocara a decisão do tribunal superior, mezes antes!

Como se vê, a justiça anda ás tontas!

Os juizes novatos erram por inexperiencia e alguns velhos, por teimosia.

E, no meio dessa historia, só lucram os escrivães... E os pacientes ficam *mofando* na Pensão do sr. Meira Lima, ou nos ergastulos do sr. Oliveira Ribeiro...

F. C.

TOPICOS DO "DIARIO"

O TEMPO

BOLETIM DA DIRECTORIA DE METEOROLOGIA

Previsões para o periodo de 18 horas de hontem ás 18 horas de hoje

Districto Federal e Nictheroy — Tempo: Ameaçador, com chuvas, passando de dia, gradativamente, a bom. Temperatura: estavel, á noite, ligeira ascensão de dia. Ventos: de sul a léste a principio, normalizando-se após.

Estado do Rio de Janeiro — Tempo: ameaçador, com chuvas, passando de dia, gradativamente, a bom, salvo a léste, onde será ameaçador, passando a instavel; chuvas. Temperatura: estavel á noite, ligeira ascensão de dia, salvo a léste, onde será estavel.

Estados do Sul — Tempo: perturbado, com chuvas, melhorando de dia em São Paulo, e bom nos demais Estados. Temperatura: noite ainda fresca, em ascensão de dia. Ventos: de sul a léste frescos no Rio Grande do Sul.

Serviço especial para o trajecto rodoviario Rio - São Paulo

Previsões para o periodo de 18 horas de hontem ás 18 horas de hoje:

Tempo: ameaçador, com chuvas, passando de dia, gradativamente, a bom. Temperatura: estavel, á noite, e ligeira ascensão de dia. Ventos: de sul a léste a principio, normalizando-se após.

Politica immigratoria — O Partido Democratico de São Paulo acaba de iniciar um inquerito sobre immigração, o qual, certamente, despertará a attenção de todos os que se interessam por um problema tão intimamente vinculado á prosperidade da lavoura.

A questão immigratoria, pela natureza das divergencias existentes, vem tomando um aspecto verdadeiramente politico, porque as correntes em antagonismo no Estado se collocaram em pontos de vista theorico e pratico inteiramente divergentes.

A politica immigratoria dos ultimos governos, dada a sua tendencia contraria a qualquer intervenção dos poderes publicos, tanto na selecção dos immigrantes como no auxilio pecuniario á entrada dos braços estrangeiros, tem contra si a outra corrente favoravel a um maior incremento da immigração estrangeira, á escolha dos trabalhadores e ao auxilio official com o pagamento das passagens.

O inquerito ora aberto em São Paulo virá demonstrar se procedem os argumentos contra a politica actual e verificará qual a qualidade e o numero real dos immigrantes entrados no territorio paulista nesses ultimos annos.

Contra a actual "immigração" pesa a suspeita gravissima de que a mesma é constituida em sua quasi totalidade de individuos inuteis para o trabalho e até prejudiciaes á ordem e ao socego publico, isto é, parasitas, vagabundos que só podem constituir um peso para a communidade.

Em favor da immigração subvencionada allega-se a facilidade da selecção, a escolha facil do trabalhador e uma série de consequencias que dahi decorrem pelo proprio facto da subvenção, que constituirá sempre um elemento de subordinação do trabalhador ao Estado que o auxiliou...

A questão da immigração de nacionaes provenientes, em sua maioria, do norte, envolve, por sua vez, uma série de problemas que não interessam sómente á lavoura paulista e têm aspectos não sómente economicos, mas ainda politicos.

Por essas ligeiras considerações não é difficil julgar da importancia do inquerito ora aberto em São Paulo, sob a direcção de personalidades de destaque na politica e na lavoura paulistas.

De qualquer modo, o que parece é que a falta de braços, agora mais do que nunca afflictiva pela necessidade de combate á "broca", vem impressionando fortemente a lavoura paulista.

Lição de altivez — O sr. Manoel Dantas está decidido, ao que se affirma, a fazer seu substituto no governo de Sergipe o engenheiro Maynard.

Nesta sua resolução elle não consultou o ponto de vista ou os interesses do Cattete. Está agindo por impulso pessoal, confiado nas forças de que dispõe, e innegavelmente com um grande desassombro.

Nada sabemos sobre as credenciaes do candidato do sr. Manoel Dantas. Deste temos criticado já alguns actos que julgamos anti-liberaes ou absurdos.

E' possivel mesmo que, elegendo o sr. Maynard para a presidencia de Sergipe, o sr. Dantas desenvolva um plano de politica pessoal. Murmura-se que o joven engenheiro é hoje, em certas questões, o inspirador do sr. Manoel Dantas. Vindo este para o Senado, como pretende, no logar do sr. Pereira Lobo, poderá acontecer o reverso. O sr. Dantas passará a orientar o sr. Maynard.

Entretanto, a atitude do presidente de Sergipe, dispensando a "ajuda" do Cattete para resolver o problema successorio do Estado, encerra uma lição para os demais governadores, muitos dos quaes fazem praça de uma importancia politica que não possuem.

Uma lição de altivez e de brio, que absolve o politico e administrador de muitos erros...

COMENDO O PERÚ...

Um almoço entre amigos. Ali mesmo, na Casa de Saude, seria comido o peru'. O cosinheiro esmerara-se em temperos e em apparato. O peru' era de alto cothurno, um peru' de roda boa. Ao voltar do forno da padaria, por onde passava, ia deixando todo mundo de nariz no ar, e de agua na bocca.

Quando elle appareceu á mesa, armado numa travessa, entre lardos de presunto e rodelas de ovo cozido, os tres amigos que iam comel-o, sentiram uma emoção sagrada e suspenderam a conversa, a respiração e o talher.

O sr. Miranda Rosa, que fazia as honras do festim, entre os drs. Antonio Pedro e Ernani Alves (isso foi na Casa de Saude Icarahy), teve uma exclamação jubilosa:

— Oh! peru'-boi!... Parece uma cathedral!...

O dr. Ernani, gynecologista notavel, teve um pensamento profissional:

— Um papo de nove mezes!... Dois gemeos pelo menos!...

E o peru', que já vinha corado do forno, corou ainda mais dos elogios e posou, solenne e provocador, na sua travessa, ao centro da mesa, entre lardos de presunto e rodelas de ovo cozido...

Depois foi o ataque. Parecia um campeonato. E o peru' foi atacado, espostejado, mastigado e engulido na voragem do appetite dos convivas, em menos de meia hora. O combate duraria, talvez, menos, se não fosse a farofa e o recheio, que obrigavam a intervallos de golpes de *bourgogne*.

Chegando o momento da sobremesa, houve, afinal, uma folga para as expansões entre bons camaradas e a conversa brotou com uma verve que espumava como champagne.

O dr. Ernani contou episodios de seu tempo academico, o seu primeiro doente, a historia esfusiante da doente que mordia o medico...

O dr. Antonio Pedro, mais antigo na clinica, narrou casos mais interessantes ainda, desvendando alguns *potins* que fizeram época e outros que palpitam de actualidade, como a da *pierrete* do "Copacabana".

Por fim, o sr. Miranda Rosa, que ouvia tudo em silencio bemaventurado, mammando um formidavel charuto, com os olhos semicerrados, atrás de uma cortina de fumaça azulada, teve uma idéa:

— E se bebessemos alguma coisa digna desse famoso peru'?

— Que ha de ser? indagou o dr. Ernani.

— Um nectar desconhecido... opinou o sr. Miranda. Uma bebida rara, que não figure na garrafeira dos restaurantes banaes. O peru' já tinha uma ponta de sal... e vocês puzeram tanto sal na conversa, que eu morro de sede.

— Que ha de ser?

— Um copo d'agua... bem geladinha.

— Agua?! exclamou, com espanto, o dr. Ernani.

— Agua???!... repetiu com um gemido surdo do desespero das coisas impossiveis o dr. Antonio Pedro. Agua?!... Mas... isso é até inconstitucional... é contra as leis...

— Que leis? fez o sr. Miranda Rosa imaginando tratar-se de alguma therapeutica nova.

— E' contra as leis municipaes...

— Como???

— Pois não sabe que está em vigor uma postura prohibindo o uso da agua?

Ahi o sr. Miranda Rosa, que assistira calado o campeonato do bom humor, ouvindo as anecdotas esfusiantes dos dois medicos, soltou, com ar *bon enfant*, a sua piadinha:

— Será mesmo que o Ribeiro quer acabar com a febre amarella!...

— Como? perguntou o sr. Antonio Pedro, sem perceber a malicia.

— Acabando com a agua... para acabar com os mosquitos...

Ahi estourou o riso, não só por gentileza ao conviva, como, tambem, porque o sr. Miranda acabava de conquistar o cinturão de ouro do bom humor.

E foi tal o successo que o dr. Ernani, que ia começar a contar uma historia cor de rosa (entre *copains*) da famosa Madame Papafrango, desistiu da idéa e pediu ao sr. Miranda que contasse alguma coisa.

O sr. Miranda, então, contou a seguinte historia:...

(Mas, isso fica para outra vez...)

LEAR

MUSICA

:: *Aurora Bruzon* — Por ter de seguir para a Europa, essa nossa prodigiosa artista realizou no *studio* da Radio Sociedade Mayrink Veiga, um pequeno recital de despedida aos seus admiradores. Executou a *Tocata e Fuga*, de Bach, revisão de Tausig; a *Sonata* em si bemol menor, de Chopin; a *Polonaise*, de Liszt e mais dois numeros tambem de Chopin.

Para quantos conhecem as excepcionaes qualidades dessa menina e moça, o grão já admiravel de sua technica aos quinze annos, o relevo da sua execução graças a uma clareza e penetração invulgares, inutil é commentar essa audição verdadeiramente encantadora.

Ouvi Aurora Bruzon, pela primeira vez, em casa do sr. Eduardo Studart. Aurora ia mostrar-se á grande Antonietta Rudge Muller. Ao passo que a menina, então de treze annos, executava, se bem me lembro, a *Apassionata*, Antonietta ia demonstrando verdadeira admiração. Terminada a peça, não se conteve e disse textualmente:

— Essa menina é um caso serio!

Depois, entre elogios e carinhos, accrescentou:

— Continue como vae; está muito bem guiada!

Esse elogio reverte em louvor do eximio professor João Nunes, que tem orientado a joven Aurora.

Em Berlim, onde fixará residencia, vae Aurora apurar suas surprehendentes aptidões, ouvir os mestres, preparar repertorio para abrir azas triumphaes.

Tratando-se de uma artista na mais completa accepção do termo, cuja encantadora simplicidade tanto differe dos arremessos cabotinos tão frequentes, faço votos pelo futuro da querida artista, certo da sua brilhante carreira de pianista.

AZALAN

LUCROS E COMMISSÕES...

Ha dias que vae havendo uma certa animação no commercio, onde já corre uma subscripção para homenagear o sr. Fernando de Azevedo. Foi-nos explicado assim o porquê desse enthusiasmo:

— O sr. sabe que a vida no commercio está dura de roer. Não se faz negocio. Temos prejuizo. Vivemos de equilibrios...

— Ah! então é por isso que os senhores querem homenagear o professor de gymnastica que dirige o ensino?...

— Não, caro amigo, não graceje. A Directoria de Instrucção resolveu exigir de todos os alumnos das escolas o uso do uniforme, e isso é a nossa salvação. Vende-se a fazenda, o alfaiate faz a roupa, o sapateiro vende os sapatos, que têm de ser eguaes, e, quanto ás meninas, foi exigida a meia preta, dando, assim, lucro compensador a todas as casas de meias. Quer saber? Ha uma semana que as casas desse artigo são invadidas por mocinhas que fazem questão das meias pretas. Alguns meieiros já estão tingindo as meias de côres, porque agora só dá preto; é a côr da moda — a moda instituida por decreto da instrucção municipal!

— Mas o sr. não acha que é uma coacção á liberdade, exigir-se de crianças pobres o uso de uniformes?

— Tudo é relativo neste mundo, responde o negociante. Até agora os paes dos alumnos gozavam a liberdade de mandal-os á escola, como quizessem, porém, nós, negociantes, viviamos suffocados pela crise. Agora, deu-se o inverso. Nós estamos rindo e ganhando e elles gemem na despesa! São coisas da vida. E isso de cobrarmos mais caro, é natural, porque temos de ser generosos para os que tiveram a idéa das meias pretas, dos sapatos pretos, do uniforme, emfim.

— Mas esses, da idéa, ganham tambem?

— De certo. E' commercial, meu amigo. No commercio, quem arranja um bom negocio, leva a sua commissão... E' tudo quanto ha de mais liso, mais honesto. Então uma idéa dessas não vale nada? Seria justo que o autor de um invento de utilidade não tivesse compensação pecuniaria?

— Neste caso desejaria saber quaes são os felizardos promotores do uniforme...

— Queira desculpar-nos, amigo. Não são só os medicos que têm o "segredo profissional". Nós tambem o temos. Se fossemos dar os nomes daquelles que recebem "commissões", o mundo viria abaixo. Os jornaes fariam uma zoada ensurdecedora. Mas temos de guardar sempre o segredo.

— Então, o sr. acha que a Directoria de Instrucção está bem orientada?

— Optimamente. E' a administração mais sabia que já teve aquella casa, porque castiga os paes das crianças pobres, mas nos dá que ganhar, contribuindo para impulsionar o commercio. Só em um ponto a Directoria de Instrucção quebrou a boa orientação: foi entregando o uniforme das enfermeiras a uma só casa. Isso é escandaloso. Devia repartir comnosco. Que diabo! Tambem somos filhos de Deus!

E assim o negociante de fazendas e meias rematou a conversa sobre os uniformes, que, como vêem os leitores, foi preciosa...

F. I. do B.

VIDA MUNDANA

ANNIVERSARIOS

Fazem annos, hoje:

Sras.: Amelia Tinoco, Aurora Alvares de Castro, Cecilia Vieira, Regina Ribeiro e Carlota Soares; srtas.: America Motta, Julia Lima, Maria Luiza de Freitas e Sonia Vianna; srs. Mauro de Castro, Mario Novaes, Oswaldo de Athayde e Achilles da Silva.

NOIVADOS

Com a srta. Judith Nunes Ramos, filha do commandante Manoel Ramos e de sua exma. esposa, sra. Maria Ramos, contratou casamento o contador sr. Frederico Pitanga, do alto commercio desta praça, filho do guarda-livros sr. Genesio Pitanga e sua esposa, sra. Maria Elisa Guimarães Pitanga.

CASAMENTOS

Effectuar-se-á no proximo dia 3 de abril, o enlace matrimonial da srta. Odila Ortiz Patto, filha do coronel Alexandre Monteiro Patto, fazendeiro no Estado de São Paulo e de sua exma. esposa, sra. Oliva Ortiz Patto, com o commerciante sr. Luiz Djalma de Siqueira Granja, de Pernambuco.

As cerimonias civil e religiosa, realizar-se-ão na residencia dos paes da noiva, á rua 15 de Novembro, na cidade de Tremembé, São Paulo.

Paranympharão o noivo, o sr. Pedro de Siqueira Campo e exma. senhora, e o 1º tenente Epaminondas Granja e exma. senhora.

Serão padrinhos da noiva, o industrial sr. Anisio Ortiz Monteiro e exma. senhora e coronel Alexandre Ortiz Patto Junior e exma. senhora.

— Consorciam-se, hoje, em Nictheroy, o sr. Laurindo Heffnr e a srta. Iris Toledo de Azeredo. As cerimonias, que serão celebradas ás 15 1|2 horas, na casa n. 23, da rua Saldanha Marinho, de residencia do progenitor da noiva, o coronel José Corrêa de Azeredo, nosso collega do "Correio Fluminense", serão paranymphadas, por parte do noivo, no civil e no religioso, pelo coronel José Correa de Azeredo e d. Elisa Heffns, e por parte da noiva, no civil, pelo sr. Augusto Rangel, funccionario do Ministerio da Agricultura e sua senhora, d. Hilda Tinoco Rangel, e no religioso pelo sr. Cesar Cople, official de gabinete do chefe de policia do Estado do Rio e sua senhora, d. Jeurozina Canejo Cople.

COMMEMORAÇÕES

A Sociedade Beneficente Auxiliadora das Artes Mecanicas e Liberaes, realizará, no dia 25 do corrente, uma sessão commemorativa do 94º anniversario de sua fundação.

NASCIMENTOS

O sr. e a sra. Herondino de Barros, participam o nascimento de seu filhinho Sergio Claudio.

— O sr. e a sra. Edmundo Pêgo, annunciam o nascimento de sua filhinha Nydia Nathalia.

VIAJANTES

Segue, hoje, pelo "Itanagé", com destino ao Ceará, o escriptor Alvaro Bomilcar.

POSSIBILIDADES PARA O NOSSO COMMERCIO

OS PRODUCTOS DA MANDIOCA QUE A BELGICA PO'DE IMPORTAR

O Ministerio do Exterior recebeu do nosso addido commercial em Bruxellas informações sobre os productos de mandioca, sob differentes formas importados pela Belgica.

Taes productos servem para a alimentação humana e nutrição de gado e tem [illegible] collocação nos mercados do alludido paiz que se suppre em Java.

O alludido addido commercial mostra as possibilidades que se antolham ao nosso paiz de poder concorrer no alludido mercado, o que virá a constituir optima fonte de renda para o Brasil.

A Belgica importou, nos dois ultimos annos, as seguintes quantidades de tapioca:

Em 1926: — Em Straits Settlements, 230.700; França, 138.700; Indias Hollandezas, 238.800; Hollanda, ... 1.124.400. Total — 1.973.100.

Em 1927: — Straits Settlements: — [illegible] 113.800, Hollanda, 1.779.600, 92.700; França, 99.100; Indias Hollandezas [illegible] Total — 2.189.500.

Em 1927, a importação belga, que vae augmentando de anno a anno, attingiu a importancia de 6.034.000 francos.

Os preços actuaes da tapioca variam entre 18 a 24 florins hollandezes por 100 kilos, peso liquido, CIF-Anvers, [illegible] as condições de venda correntes a entrega dos documentos de embarque contra acceite de trinta a noventa e cinco dias.

O funccionario consular brasileiro offerece ainda outras indicações uteis aos exportadores que se interessem por esse commercio. Assim, é que o commercio da mandioca está sendo feito com arbitramento em Amsterdam ou Rotterdam quando os importadores belgas preferiram que esse se realizasse em Antuerpia.

Commentou elle ainda que a qualidade de tapioca que mais se recommenda é a clara, sendo relativamente facil a conquista do mercado, desde que as remessas sejam regulares.

Os nossos exportadores poderão, para experiencia, dirigir offertas ao Comptoir International des Tapiocas et Fecules, Rue Louise, 8, em Antuerpia que se mostra desejoso de entrar em relações com os productores brasileiros, estando mesmo disposto a comprar de conta propria e pagar á vista. Esta firma offerece como referencia o Banque du Commerce de Antuerpia.

O trigo terá uma reducção de frete

O ministro da Viação concedeu o abatimento de 20 % sobre o frete do trigo em grão nas estradas de ferro Central do Brasil e Itaguy a São Paulo, quando despachados com lotação completa e desde que o transporte seja feito com o aproveitamento de carros vasios.

Quem é o novo director da Bibliotheca e Archivo da Marinha

O ministro da Marinha resolveu designar o vice-almirante reformado, Alberto Fontoura Freire de Andrade, para servir em commissão como director da Bibliotheca e Archivo da Marinha.

Não ficou provada a denuncia

Por falta de provas, o juiz sr. Plumínio de Rezende, da 8ª Vara Criminal, julgou improcedente, hontem, a denuncia que apontava o dentista Arnaldo Monteiro como tendo atirado fogo no 2º andar do predio sito á rua da Carioca, 44, com o intuito de receber o seguro conforme disse o representante do ministerio publico, o referido facto occorreu em 19 de fevereiro de 1927.

PARNASO FILM:

UM CASAL DE BONEQUINHOS,
MINIATURA DE CASAL,
DE GENTE SÃO DOIS PINGUINHOS
TIRADINHOS
DA GRAVURA DE UM POSTAL

ELLA E' MORENA E DENGOSA
ELLE E' LOURO FEITO MEL.

CHROMO

ELLE, TIMIDO; ELLA, PROSA.
MELINDROSA
QUE JA' SABE O SEU PAPEL.

OS TAOS PRETOS OLHOS DELLA
SAO MAIS VIVOS QUE UM SAGUY
E A VAIDADE DE SER BELLA
SE REVELA
NA GRAÇA COM QUE SORRI.

ELLE, AO CONTRARIO, VENDIDO
BAIXA OS OLHOS PARA O CHAO,
QUE VALE ESTAR BEM VESTIDO?
CUPIDO
INDA NAO SABE A LIÇAO...

MARIA EUGENIA CELSO

TAO POUCO HOMEM, ESSE HOMEMZINHO
QUE NAO SUSPEITA SEQUER
QUANTO ASSIM ACHA AO VIZINHO
BONITINHO,
ESSA AMEAÇA DE MULHER.

E, INCONSCIENTES NAMORADOS,
NA TARDE DE OURO E SETIM
LA' SE VÃO COMPENETRADOS
E CALADOS
SEM SABER, FLIRTANDO ASSIM...

T H E A T R O

"Martyr do Calvario

A MAIORIA DOS THEATROS CONTINUA A ANNUNCIAR A PEÇA SACRA DE GARRIDO PARA QUINTA E SEXTA-FEIRA SANTAS

Recreio Dramatico:

"A' scena do confortavel theatro da antiga rua Espirito Santo, com scenarios e indumentaria completamente novos, subirá, nos proximos dias de quinta e sexta-feira santificados, a famosa peça de Eduardo Garrido "O Martyr do Calvario", e que terá a interpretal-a um conjunto artistico de primeira ordem. Entre aquelles aos quaes foram commettidas maiores responsabilidades de representação estão, sem duvida, J. Figueiredo, no papel de "Jesus"; Gervasio Guimarães, no de "Pilatos"; Edmundo Maia, no de "Judas"; Elisa Campos, no de Maria; Elda Peres, no de "Magdalena"; Luiza Fonseca, no de "Samaritana.

E é preciso não esquecer que os applaudidos comicos Olympio Bastos e Palitos vão ter tambem a sua interferencia na representação, em papeis proprios ao seu feitio artistico".

Theatro São José:

"Com o maior esmero de representação e todos os requesitos de montagem, o emocionante drama sacro de Eduardo Garrido — "O Martyr do Calvario", sóbe á scena quinta e sexta-feira da proxima semana.

A Semana Santa será condignamente commemorada, no que se empenha a Empresa Paschoal Segreto. Não podia ser mais feliz a distribuição dos papeis feita pelo professor Eduardo Vieira, que vem dirigindo os ensaios.

Manoel Durães, o consciencioso e brilhante actor, encarnará a doce figura de "Nazareno", na qual tem uma grande criação, já applaudida em annos anteriores, como na recente temporada de Fróes-Chaby. Actor estudioso, que cuida dos minimos detalhes, Manoel Durães é insuperavel nesse trabalho que por certo vae merecer novamente os applausos do publico.

Lia Binatti, a Virgem Maria; Olga Navarro, Magdalena; Alvaro de Souza, Pilatos; Gervasio Guimarães, Judas; Arnaldo Coutinho, Caiphaz; Manoelino Teixeira, Malchus; Augusta Guimarães, Veronica; Dulce de Almeida, Anjo; Margarida de Oliveira, Samaritana, completarão o brilho das representações, bem como, em outros papeis, Affonso Stuart, Georgina Teixeira, Roque da Cunha.

"O Martyr do Calvario" apresentar-se-á em sessões distinctas, ás 2 3|4, 7 3|4 e 9 3|4."

No Carlos Gomes:

"Activam-se cada vez mais, no Theatro Carlos Gomes, os ensaios da primorosa tragedia do Golgotha — "O Martyr do Calvario", que a empresa Garrido apresentará ao publico com todo o rigor de montagem e de indumentaria, e interpretada por artistas primorosos. No difficil e exaustivo papel de "Jesus", pela primeira vez em palcos cariocas, apresentar-se-á o distincto actor dramatico Jesus Ruas, uma das mais radiosas affirmações da arte de representar, e que, em São Paulo, onde nasceu, já logrou vencer todas as grandes difficuldades peculiares a este essencial personagem do famoso drama sacro de Eduardo Garrido, com os mais justos louvores da critica e com os consagradores applausos do publico".

No Cine-Theatro Villa Isabel:

O "Martyr do Calvario", nesta casa de espectaculos, terá a seguinte distribuição:

Jesus, Anjos Sobrinho; Virgem Maria, Carmen Dóra; Samaritana, Edith Falcão; Magdalena, Edith Falcão; Pilatos, Grijó Sobrinho; Judas, Eugenio Noronha; São Pedro, Peres Filho; São João, Elisa Campos; Malcus, João Martins; Caifaz, Oswaldo Novaes; Annaz, Martins Veiga; Veronica, Augusta Barros; Centurião, E. Noronha; Anjo, Guy Martinelle; Reboão, A. Peres; Thiago, E. Peixoto; Dimas (O Bom Ladrão), J. Ferraz; Gesta, (O Máo Ladrão), P. Marinho; Ruth, Iracema Silva; Sarah, Ricardina Pinto; Judeu Errante, Barros Dias.

A Virgem Maria será desempenhada pela actriz Carmen Dóra, que cantará na ceia do Senhor a "Avé-Maria" de Gonnot, que tanto foi applaudida o anno passado no Recreio.

No Republica:

No Theatro da Avenida Gomes Freire vamos ter tambem a peça sacra que Eduardo Garrido extrahiu de um original hespanhol, pelo grupo de artistas que annuncia tambem a operetta portugueza "Mouraria", com a sra. Zulmira Miranda na protagonista.

O "Martyr do Calvario", do Republica, será representado por iniciativa do actor Eduardo Pereira e se annuncia como um dos mais aparatosos que vamos ter este anno.

No Imperial, de Nictheroy:

O Cine-Theatro Imperial, magnifica casa de espectaculos que a Empresa Paschoal Segreto explora em Nictheroy, realizará, quinta e sexta-feira da proxima semana, brilhantes representações de "O Martyr do Calvario".

O emocionante drama sacro de Eduardo Garrido será apresentado pelo homogeneo conjunto do "Eden Club Fluminense", estando os principaes papeis assim distribuidos: Jesus, José Guimarães; Pilatos, João Pinto; Judas, Mauro de Almeida; Caiphaz, Santos Lima; Virgem Maria, Sra. Maria Pinto; Magdalena, Sra. Maritza Dias; Samaritana, srta. Diamantina Duval.

Os Cine "Music-Halls"

AS ATTRACÇÕES DO PALCO DO PALACIO THEATRO

O Palacio Theatro não tem sómente films, já sabe todo o Rio, desde a abertura de sua nova temporada de grandes espectaculos. Pois bem. Para o proximo programma que se inicia na proxima segunda-feira, o Palacio vae dar-nos um numero de attracção, no seu palco. Trata-se de Derka, um artista que vem precedido de fama, e chegou de Buenos Aires, pelo "Cap Arcona", ha quatro dias. Que faz Derka? E' um artista que tem a faculdade de imitações de vozes, ou melhor, tem um registro de tres vozes, o que lhe permitte, em soprano imitar grandes artistas de revista e de music-hall, de fama como Raquel Meller, Conchita Ulla, Mistinguett, etc.

Hoje, no palco: sra. Ermelinda Cichero, na aria do "Rigoletto" e as Hermanas Gomez em lindos bailados.

As pequenas noticias theatraes

O espectaculo das actrizes Maria e Emilia, annunciado para hoje na Escola Dramatica Olympio Nogueira, ficou transferido para 27 de abril proximo.

— Lemos em um jornal de S. Paulo, que Teixeira Pinto vae deixar a Companhia Jayme Costa e que Aristoteles Penna foi substituido pelo actor Raul Soares.

— Volta ao theatro o conhecido galã Carlos Machado, que reapparecerá em Nictheroy, na proxima semana, como elemento de destaque da Companhia Christiano de Souza.

Em Nictheroy

O CINE-THEATRO CENTRAL VAE SER INAUGURADO POR UMA COMPANHIA DE COMEDIAS

A vizinha capital fluminense, terá, na proxima semana, mais uma grande e luxuosa casa de diversões, — o novo Cine Theatro Central.

Para a solenne inauguração, que se dará segunda ou terça-feira, ensaia o sr. dr. Christiano de Souza a sua nova Companhia de Comedias, que debutará com a peça em 3 actos — *Esposas de hontem*, original de Luiz Iglezias.

O desempenho da comedia está confiado a artistas de valor, estando as personagens, pela ordem das entradas, assim distribuidas: *Flavio*, Armando Braga; *Abigail*, Julieta Pinto; *John*, Christiano de Souza; *Yara*, Emma de Souza; *Raymundo*, Carlos Machado; *Suzana*, Clotilde Duarte, *Pinto*, A. Valle.

A comedia terá novo e lindo scenario, do pintor Avelino Pereira.

Na quarta, quinta e sexta-feira da Semana Santa, a companhia Christiano de Souza representará a peça de Eduardo Garrido — *O Martyr do Calvario*, que terá deslumbrante enscenação.

Os espectaculos serão por sessões e precedidos sempre de um magnifico programma cinematographico.

No Theatro Lyrico

HOJE "O GUARANY" EM RECITA DE ASSIGNATURA

Canta-se, hoje, a opera de Carlos Gomes, "O Guarany", que as nossas platéas muito justamente não se cansam de ouvir applaudir. A Comp. Lyrica Italiana, que occupa o tradicional theatro da guarda velha, nol-a dará, com Zonzini, no D. Antonio; Lilia Alessandrini, na Amelia; Reis e Silva, no Pery; De Pascale, no Gonzale; Asdrubal, no Ruiz Bento, além de outros.

Toma parte o corpo de baile. Dirigirá a orchestra o maestro Romeu Borzelli. Amanhã; "Mme. Butterfly", á tarde, com Gino Neri, Pina Gatti, e Asdrubal Lima, e a noite "Cavallaria" e "Pagliacci", com os mesmos interpretes da noite da première. Para segunda-feira, annuncia-se "Un ballo in Maschera".

No Theatro S. José

"MULHERES... QUEM AS ENTENDE?... PELA COMPANHIA DE THEATRO COMICO

A Companhia de Theatro Comico renova, depois de amanhã o seu cartaz, dando no Theatro São José as primeiras representações de "Mulheres... quem as entende?"...

Essa peça que Simões Coelho seleccionou dentre a mais moderna producção argentina, sóbe a scena nas sessões habituaes de 4,20 e 8,20.

"Mulheres... quem as entende?... quinta e sexta-feira proximas terá uma ligeira interrupção em sua carreira, devido as representações que ali se annunciam de "O Martyr do Calvario".

Hoje e amanhã, ultimas representações da divertida peça adaptada por Luiz Iglezias — "A mulher do proximo."

As variedades que figuram no programma do Central

O Central vae segunda-feira exhibir um theatrinho de marionettes, dirigidos por Les Howards.

Nesse mesmo dia, outra estréa se dará. A de "Les Gerards", pintores radio-activos, que, por meio de um instrumento denominado "pistola", fazem em scena, de improviso, retratos e caricaturas.

Hoje, o Central apresenta a "Troupe Artons", composta de cinco acrobatas, equilibristas e comicos, um dos quaes, tem dez annos apenas. "Rode", o violinista cuja technica empolga a assistencia. "Alto & Partner", o homem que não teme a vertigem nem as syncopes; "Cronin Bros", patinadores, com a sua luta de box em patins; "Lucinda Torre" a tonadilera sevilhana; "Los Bertoni", bailarinos caracteristicos internacionaes, e "La Mexicana", bailarina hespanhola.

No Carlos Gomes

"NHA' SEVERINA" NOS ESPECTACULOS DE HOJE E AMANHA

Estando prestes a deixar o cartaz do Theatro Carlos Gomes a peça musicada em 2 actos, de Antonio Guimarães, "Nhá Severina" é de esperar que os espectaculos de hoje e amanhã tenham grande concorrencia e sejam muito applaudidos os seus interpretes.

No Cine-Theatro Iris

O CARTAZ DA COMPANHIA LYZON GASTER-JUVENAL FONTES

No concorrido cine theatro da rua da Carioca, está sendo representada a peça de Paulo Magalhães, "De quem é a mulher?"

Na semana santa, quinta e sexta-feira, teremos no palco "Rosas de Nossa Senhora", opereta em tres actos, sempre tão apreciada.

No Theatro Trianon

ULTIMAS DE "CAMILLA ARRANJA UM NOIVO"; PRIMEIRA DE "O CHEFE POLITICO"

Até segunda-feira, a Companhia Procopio Ferreira, representará no Trianon a engraçada comedia allemã, "Camilla arranja um noivo".

Já na terça-feira, teremos as primeiras da comedia hespanhola "O chefe politico", para estréa do actor Manoel Péra.

Hoje e amanhã, vesperal com "Camilla arranja um noivo".

No Theatro Recreio

OS ESPECTACULOS DE HOJE E AMANHA, COM "MANDA QUEM PODE"

No theatro Recreio, com o mesmo enthusiasmo de sempre, teremos, hoje e amanhã, mais cinco representações da revista de Antonio Quintiliano "Manda quem póde", cuja carreira de cartaz não pode ser mais proveitosa. E a julgar pelo o que são os sabbados e os domingos no Recreio, quer para os espectaculos de hoje quer para os de amanhã, domingo, não ha como deixar de concluir que estes dois actos vão ter mais cinco exhibições repletas.

Dr. Alfredo Herculano

Vias urinarias. Tratamento medico e cirurgico. Av. Rio Branco, 173. Tel. S. 1681 e C. 0883.

HEMORRHOIDAS

Tratamento racional e ambulatorio, sem operação e sem dor. DR. LAURO BORGES (assistente do dr. Luiz Sodré). Consultas diarias — Ourives, 5, sob. Tel. N. 6219.

Theatro São José

Empresa Paschoal Segreto
Matinées diarias a partir de duas horas

HOJE — Na téla em matinée e soirée — HOJE

SANGUE NOVO

Grandioso "Film Especial" da Fox, com David Rollins e Nancy Drexel.

Ambicionando um lar

Admiravel producção, com VIOLA DANA.

Palco. Sessões: 4,20, 8 e 10,30
Proseguimento do exito da peça comica adaptada por LUIZ IGLESIAS, com musica do J. Freitas:

A MULHER DO PROXIMO

Successo brilhante de Lia Binatti, Manoelino Teixeira, Manoel Durães.
Apparelho "Puccini, discos da Casa Edison.

QUINTA E SEXTA-FEIRA DA SEMANA SANTA — Notaveis representações do immortal drama sacro de Eduardo Garrido,

O MARTYR DO CALVARIO

JESUS — MANOEL DURAES

THEATRO LYRICO

Empresa N. Viggiani

Grande Companhia Lyrica Italiana

(Empresa Centro Musical de S. Paulo & Cia.)

HOJE
— A's 8 3|4 —

Guarany

Opera-baile em 4 actos de Carlos Gomes

LILIA ALESSANDRINI, REIS E SILVA, ZONZINI, ASDRUBAL LIMA, ALZINA, DE PASQUALE
Maestro
ROMEU BORZELLI

Amanhã — 2 espectaculos

Mme. Butterfly

Vesperal ás 15 horas
A' noite, ás 8 3|4

Cavalleria Rusticana
e
Pagliacci

Segunda-feira:
UM BALLO IN MASCHERA

Theatro Carlos Gomes

Empresa Paschoal Segreto

COMPANHIA ALDA GARRIDO

HOJE HOJE
A's 7 3|4 e 9 3|4

Mais duas representações da mais bella e mais alegre de todas as peças musicadas —

Nhá Severina

ALDA GARRIDO — na sua mais completa e mais perfeita criação em typos caipiras —

Amanhã—A's 2 3|4
Ultima matinée

NA PROXIMA SEMANA — O emocionante drama sacro:

O Martyr do Calvario

HOJE E AMANHÃ

Segunda-Feira

RASPUTIN E AS MULHERES

Canção do Destino

CINE MEM DE SA' Programma sensacional!!

BUSTER KEATON em: **Marinheiro de Encommenda!!** 7 partes da United Artists

THOMAZ MEIGHAN **A LEI DOS FORTES!!** 9 actos da Paramount

E CARNAVAL CARIOCA!! com jazz especial e côreado!

Dias 28 e 29--CHRISTUS!!!

VIDA MUNDANA

GARDEN-PARTY

Correm grandemente animados os preparativos para o guarden-party que a 31 do corrente, das 16 ás 19 horas, se realizará no parque da Real Embaixada da Italia, em Petropolis, em beneficio das obras da cathedral daquella cidade.

A commissão que tomou a si promover esse altruistico emprehendimento se compõe das exmas. sras. Washington Luis, Bernardo Attolico, Paula Buarque, J. M. Leitão da Cunha, J. Philippi, Octavio da Silva Costa, Oscar Weinscheack, Paulo Figueira de Mello, Gervasio Seabra, Oscar Porciuncula, Alfredo Siqueira, Osorio Salles, condessa de S. Mamede, Augusto de La Rocque, Olyntho de Magalhães e Mac Dowell da Costa.

Prestam o seu gentil concurso á festa, entre outras, as srtas. Negreiros de Castro, Villar, Monteiro da Silva, Mercedes Sanches, Germana de Souza, Esther Costa, Motta Maia, Alves de Araujo, Raul Veiga, Serocio, Almeida Rabello, Aboim, Gelli, Marchesi, Candido Mendes e Crissiuma, que se apresentação em graciosos trajos regionaes.

Entre os numeros de surpresas, contam-se o desfile das nações, ciganas, estafetas, dansas classicas e outros muito originaes, que serão exhibidos nos jardins da embaixada, em derredor das mesas, em grande parte já reservadas pelas seguintes pessoas: sras.: Washington Luis, embaixador Attolico, ministro Lyra Castro, Oscar Weinscheack, Tobias Monteiro, Paula Buarque, Gervasio Seabra, Julius Philippi, Amaro da Silveira, Thenis, Franklin Sampaio, Alfredo Siqueira, Paulo Figueira de Mello, Arrojado Lisboa, Romain Lafourcade, Eduardo F. Ramos, Almeida Rabello, Eduardo Duvivier, Alberto Bricio da Costa, Domiciano Monteiro, Bernardino Esteves de Almeida, d. Magdalena Dutra, d. Elisa da Silva Costa e Mac Dowell da Costa.

A jazz-band Brunswick, devido á gentileza do illustre sr. Osorio Salles, presidente do Banco de Petropolis, subirá especial e exclusivamente para tocar nessa festa, que promette ser uma das mais brilhantes reuniões sociaes da presente estação petropolitana, a julgar pelo cuidado e esmero com que vem sendo preparada e pelos pedidos de ingressos e mesas.

MISSAS

Serão rezadas, hoje, missas por alma das seguintes pessoas:

— João Luiz de Barros Cruz, ás 9 horas, na matriz de N. S. de Lourdes.

— Luiz Camuyrano, ás 9 1|2 horas, na igreja de São José.

— Altino Halfeld, ás 10 1|2 horas, na igreja de São Francisco de Paula.

— Seraphim Gomes Ferreira, ás 9 horas, na igreja do Divino Espirito Santo.

— Helena de Carvalho, ás 10 horas, na igreja da Candelaria.

— Viuva Ottilia Luiza Auler da Costa, ás 10 horas, na Basilica de Santa Therezinha de Jesus.

CURIOSO CRITERIO DE PROMOÇÕES NA GUARDA CIVIL!

QUEM ESTA' LICENCIADO OU EM COMMISSÃO, FICA PARA TRAZ...

Recebemos a seguinte carta:

"Illmo. sr. redactor. — Respeitosos cumprimentos. — Pedimos desculpar por abusar de v. s. solicitando a publicação das linhas que abaixo vão, com relação a factos occorridos na Guarda Civil, contra as leis e regulamentos que a regem.

Regulamento que baixou com o decreto 13.878, de novembro de 1919, no seu art. 2º, paragrapho 2º, estabelece que as promoções a 1º fiscal sejam feitas 2|3 por antiguidade e 1|3 por merecimento em lista de 10 nomes, dos de melhor nota, isto é, que sejam escolhidos dentre os 10 mais antigos, recaindo duas promoções nos dois de numeros mais baixos e uma entre os restantes dos 10, que tenham melhores assentamentos, para que se possa afferir do merecimento.

No dia 9 do corrente o sr. chefe de Policia, contra essa disposição regulamentar e o que é mais grave, contra o decreto 18.038, de 27 de janeiro de 1928, que attribue, privativamente, ao sr. presidente da Republica as nomeações dos funccionarios titulados, inclusive continuos, etc., nomeou 1º fiscal da Guarda Civil o 2º fiscal dessa Guarda, sr. Victor Hugo de França, que occupava na escala o numero 13, publicando ainda, que o fazia por antiguidade.

Naturalmente, o que tem o numero 1 na escala, o sr. Jayme Madruga, que occupa este numero ha cerca de 3 annos, já tendo sido "furado" 9 vezes e ainda outros, que não conseguem vêr seu numero descer, procurando saber por qual processo se conseguiu tal "africa", souberam que o major Muller, mais conhecido por major "Christina" suggerira ao sr. chefe de Policia a exclusão de todos os que, tendo o numero inferior a 13, se encontrassem licenciados ou em commissão fossem excluidos da escala de promoção.

Aceito o criterio, foram excluidos 3; um por estar como inspector geral da policia de Pernambuco, o sr. José Ramos de Freitas, que tem o n. 9 na escala, Odilon Mattoso n. 10 e Magalhães de Almeida, n. 8, estes dois ultimos por se acharem em gozo de licença de premio, por contarem mais de 20 annos de effectivo serviço sem gozo de licença.

A lei que concede esse favor aos funccionarios publicos declara que a licença em nada prejudicará aos que a estejam gozando. Ella é toda especial. Não se pagam certidões, não ha registos no Thesouro Nacional e os vencimentos são percebidos por inteiro e aquelle que não a tenha gozado contará o tempo em dobro para aposentadoria. Tanto assim é, que ha mezes, tendo sido promovido á 1ª classe o guarda 390, que se achava no gozo de licença de premio, foi chamado para desistir da mesma, sob pena de ser a promoção tornada sem effeito. O guarda appellou para o ministro que resolveu a seu favor, isto é, continuou o guarda licenciado e promovido.

Ha mais coisas, que podem ficar para depois.

Como vê o sr. redactor, é, de um lado o major "Christina" com a sua jurisprudencia de "jubilado" da Escola militar e feito official de Policia a pistolão, e de outro o sr. Coriolano de Góes, usurpando attribuições do presidente da Republica, fazendo nomeações positivamente nullas.

Infelizmente a nossa justiça vem a passos de kagado e é carissima.

Quanto ás promoções dos guardas a miseria é peor, muito peor...

Eternamente grato: O const. leitor — H. A. P."

Vão cuidar das linhas telegraphicas da Bahia

Pelo director geral dos Telegraphos foram designados os inspectores Durval da Silva Tinoco, Cid Valverde Bastos e Oscar Pires de Aragão, e os guarda-fios Nelson dos Santos, Laudelino Osmundo de Aragão e José Ribeiro dos Santos para realizarem os serviços de reconstrucção das linhas de São Salvador a Caravellas.

Chega hoje a eleven do Palestra que vem jogar uma partida amistosa com o Flamengo

COISAS DE LÁ... — UMA SESSÃO DA AFEA

Data venia transcrevemos, dos nossos collegas de "O Combate" a seguinte nota sobre a ultima sessão da Apea.

Como verão os leitores, ella foi gozadissima, em si, e pelo nosso brilhante confrade:

"A ASSEMBLE'A DA APEA TERMINOU COMO ERA PREVISTA

Pequenas notas

A' hora marcada (8,30) todos a postos, desde o Ennio, o "condottiere."

Elpidio, abriu a reunião fazendo vêr aos presentes que a fusão não se faria... porque desta vez a Apea estava de cima... Falou logo o Ennio, que concordou. Foi concedido um voto de louvor á directoria por esse facto.

Passou-se á eleição...

Ennio e Elpidio, acham que, para abreviar os trabalhos, deveria ser por acclamação mas, como ha uma desaprovação... um murmurio... é feita por escrutinio secreto. Isso só, para inglez ver, porque os clubs primarios contam com dois, tres e mais votos... e os que estavam indicados... foram eleitos com votação extrondosa.

Para variar, sempre os mesmos.

E' de admirar, que haja clubs que tenham varios representantes nas commissões e outros nenhum...

Passou-se ao caso Bisóca.

Falou como era previsto, Ennio, que domina a situação.

Argumentou a valer, que o processo correu muito, o club em que está escripto esse jogador só recebeu communicação dia 16 de manhã, dia da reunião; a seguir, Delduque, representante do Corinthians, tambem falou; Ramos do Republica, explicou-se.

Elpidio mostrou que o pessoal não tinha razão, os jornaes falaram bastante sobre a eliminação de Bisóca, portanto esse jogador deveria estar ao par do que se ia resolver.

Mas nos jornaes, não se deve acreditar, — diz Delduque — porque tambem disseram que Sá Ferro havia ido ao Rio, e elle está aqui.

Nesse ponto, Elpidio grita: "então, como na sua doutrina o que os jornaes dizem não adianta nada — os jornaes dizem que existe a Europa, mas como não vimos, não podemos acreditar"...

O tempo dá para tudo... os assumptos a tratar são poucos...

E posto em votação, o caso da eliminação de Bisóca, fica para outra vez.

Delduque pede que sejam registrados os novos Estatutos; Elpidio acha que o barco pode correr conforme vae...

O codigo de penalidade está muito severo, vae ser mais liberal...

Delduque espera o momento de entrar com o pedido de perdão de Néco, mas não dá geito, ninguem provoca o assumpto.

A assistencia na sua totalidade é corinthiana...

Não tendo nada mais a tratar-se é encerrada a sessão ás 11 horas.

O que foi decidido já de antemão se sabia.

O "dr." Pepe nas escadas, rumava o seu cachimbo... como quem dizia... "Me ne impippo"...

Assim findou a assembléa...

A' saida, queixavam-se alguns corinthianos não ter o seu representante ... directamente da eliminação de Néco.

Commentava-se tambem um facto interessante: apezar de ter todas as despezas feitas, os chefes da embaixada paulista que enfrentou o Rampla Junior aceitaram o relatorio e uma nota de despeza de quasi 6 contos.

Mas alguns jogadores diziam nada ter pedido ou recebido dos chefes da embaixada...

Bisóca, como se esperava, não foi eliminado...

Perguntava-se si o Syrio, afinal constroe ou não o seu "estadio", pois o tempo concedido estava quasi esgotado.

O AMERICA QUANDO PASSOU EM SANTOS

DEIXOU DITO MUITA COISA...

Com a devida venia, transcrevemos dos nossos collegas de "A Praça de Santos", algumas entrevistas colhidas pela sua reportagem, a bordo do vapor que trouxe, de retorno á patria, a embaixada americana.

Nellas, lendo-se com attenção, notar-se-á muita coisa...

Pelo menos, descontentamentos e descortezias foram muitas, como verão a seguir, até o fim:

"OUVINDO GRANE'

Fomos apresentados a Grané pelo grande arqueiro Athié. O formidavel zagueiro corinthiano disse já nos conhecer de "nome"... Agradecemos e perguntamos-lhe como decorreram os jogos na Argentina e no Uruguay. Grané falou pouco, mas disse o bastante para aquilatarmos de certas injustiças que foram praticadas com os jogadores de Santos. Falando sobre o ultimo jogo do America, disse-nos Grané:

— Tenho a alma entristecida! O ultimo jogo que o America disputou não se procurou elevar o nome do Brasil. Fez-se clubismo. Imagine que o combinado que jogou contra os nossos foi fraquissimo em relação ao primeiro. Poderiamos ter vencido facilmente, se não houvesse politica e se tivesse procurado pôr o nome do Brasil acima de qualquer clubismo. Infelizmente, tal não se deu e perdemos vergonhosamente.

— E você jogou?

— Não. Não joguei, porque o director do sports do America, na hora do jogo, me fez essa ingenua pergunta: — Você, Grané, faz questão de jogar?

— E a sua resposta?

— Foi simplesmente: não, senhor! E queria-me entristecido... Era a paga do meu esforço accedendo a insistentes pedidos para ir integrar o team do campeão carioca.

— Quer dizer, então, se não houvesse politica, o America teria ganho o jogo?

— Perfeitamente. E por um score que não admitte duvidas.

OUVINDO CAMARÃO

Estamos a despedir de Grané, quando Camarão, o "mignon" deanteiro santista, correu para o nosso lado e nos cumprimentou. Demos-lhe o nosso abraço amigo. E Camarão falou...

— Não imagina, meu amigo, como estou desgostoso com essa viagem. Antes não tivesse ido.

— Por que?

— Por que? Você ainda pergunta por que? Assisti coisas que, se não fosse... pagaria para não assistir... E desfiou um rosario. Contou coisinhas... Camarão é sincero.

— Por que os argentinos foram tão brutaes com os nossos?

— Prefiro não falar. Porque, se eu fôr contar as coisas como se passaram, direi que o unico culpado do que aconteceu na Argentina foi Walter.

— O procedimento desse jogador em campo para com os adversarios é digno das maiores censuras. Eu sou Santista, jogo em Santos e conheço disciplina sportiva. Por isso fiquei envergonhado com as scenas que se deram. Uma coisa, porém, eu direi: — Só sairei de Santos outra vez unicamente acompanhando o meu querido Santos F. C.

E Camarão foi-se. Ia desembarcar a bagagem e carregar o "Camarãozinho"... As saudades eram muitas...

CONVERSANDO COM FLORIANO

Floriano é o elemento mais expansivo do America. Fala com sinceridade.

Pedimos-lhe impressões dos jogos. Floriano não se fez de rogado. Antes, porém, pediu-nos que o levassemos a uma casa de cambio. Queria tirar o "peso" que estava no bolso com os pesos somente argentinos. Fomos a casa do Chamusca e Floriano, em pouco tempo, juntamente com o bottafoguense Nilo, ficaram alliviados do "peso" de tantos pesos.

Proseguimos na nossa palestra. Floriano expandiu-se. Disse que, de facto, houve um jogo disputado. — Um pouquinho só... Mas o America fez bonito. Jogou com os melhores quadros da Argentina. O vôo do bolso do America foi o empate que conseguiu com o famoso Penarol. Esperavamos ganhar uma victoria. O Penarol é, sem favor, o melhor quadro do America do Sul e talvez do Universo. Foi com esse quadro poderoso que o America se bateu. Grané mostrou ser o melhor que pisou as canchas do Uruguay e da Argentina.

— Quem menos produziu nos cinco jogos que o America disputou?

— Devo ser sincero, meu amigo. O elemento mais fraco e menos comprometedor foi Oswaldinho. Esse meu companheiro, a meu ver, não deveria jogar. Machucado como estava, não fez bem jogar. Eu preferia Camarão. Mas não quizeram...

— E a "torcida"?

— E' violenta. Demasiadamente violenta. No entanto, De Paiva foi um pouco precipitado e Walter foi causador do ultimo incidente.

Já estavamos perto da telephonica e fizemos esta ultima pergunta:

— Corre o boato de que você vae deixar o America, é verdade?

— Invencionice. Não pensei em tal.

Aquelle "não pensei em tal" foi-nos dito com muita frieza e por isso pomos de quarentena o que se suggerira depois do jogo que vae realizar-se de amanhã entre o America e o seleccionado carioca.

NILO

Esse jogador é o elemento mais orgulhoso da turma. Typo perfeito do Adonis carioca. Nilo manteve-se sempre em reserva. Instado, respondeu simplesmente:

— Era preferivel que o America levasse somente gente carioca...

Essa resposta de Nilo é um tanto desconcertante. No entanto, é possivel que elle tivesse dito sem pensar... ou ainda debaixo de uma forte dor de cabeça de... despeito..."

Federação Brasileira das Sociedades do Remo

REGISTROS DE AMADORES

De accordo com o art. 167 do Regimento Interno, torno publico que foram solicitados registros nesta Federação, para os amadores abaixo, os quaes serão concedidos si no prazo de oito dias a contar de hoje, 21 de março, quinta-feira, não forem contestadas as qualidades de amador allegadas pelos mesmos:

Club de Regatas Botafogo:

José Pereira de Faria, Vicente de Paulo Mattos da Graça, Eduardo Henrique Martins de Oliveira e Euzebio de Queiroz Mattoso Filho.

Club de Regatas Icarahy:

Djalma Doherty de Araujo, Mario Vairão, Mario Jardim Freire, Mario Maroni Carena, Xisto Werner Vieira e Amazonita Moura Carvalho.

Club de Natação e Regatas:

Carlos Medeiros de Campos e Octavio Gomes Giannini.

Club de Regatas do Flamengo:

Jayme Nunes, Waldemar Parente Ribeiro, Manoel Granha Garcia, Elman Siciliano Vigilante, Fernando José de Mello, Armando José de Mello, Julio de Brito, Kurt Stumm, Carlos Borromeu da Costa Leite, Nelson de Sá Brandão, Clovis Leivas, Milton Goffredo Vieira, Rosalio Hippartt, Pedro Homero Pacheco Burlamaqui, Marcelino Carabelos Moreno, Nelson Pinto Ribeiro, Pedro Carlos de Andrade, João Martins Mendes, Waldemar Santos Carneiro, Charles Pullen Hargreaves, Fernando Rocha e José Gonçalves Leonardo.

Club de Regatas Vasco da Gama:

Antonio Bessa Torres, Albino Bessa Torres, Alberto Castro Guerra, João Margano, Sebastião Grego, Seraphim Teixeira Mello, Armando Caldonazzi, Ismael de Souza Oliveira Junior, Raul Soares, Milton Pereira Sarmiento e Ramiro da Rocha e Castro.

Club de Regatas Guanabara:

Luiz de Souza Pinto, Alipio Carvalho do Amaral, Antero Augusto Wanderley, Eduardo de Carvalho, Vera Oiticica, José Divivier Goulart, Paulo da Silva Bojunga, Luiz S. Reis e Fredrik Engellart Junior.

Club de Regatas S. Christovão:

André Ferreira Moreira, Carlos da Silva Guimarães, Cyro de Mello Pimentel, Domingos Moreira dos Santos Filho, Felicio Calil Maruni, José Miceli Filho, José Garibaldi Miguel, Murilo Gomes Villela, Norival G. Monteiro Chaves, Nestor Gonçalves Coulomb, Raphael Lopes Perez e Aluizio Vasconcellos de Menezes.

Club Internacional de Regatas:

Luciano Lima Lopes e Carlos Carneiro da Cunha.

Sport Club Fluminense:

Hnonoré de Miranda.

Secretaria, 21 de março de 1929 (a) — José Maria Porto, 2.º secretario.

Badú foi visto no Flamengo, irá elle jogar pelo rubro-negro?

Causou reparo a bisbilotice daquella gente cheia de curiosidade, a presença de Badú', o vigoroso player vascaino, no campo do Flamengo. Mais que a sua simples presença, a intimidade de Badú' com um paredro rubro-negro...

Dahi, a noticia alviçareira, irrompendo como um foguete pelos recantos da cidade, onde a fomos buscar para trazer aos nossos leitores.

Realmente, se o Flamengo ...der contar com o concurso de Badú', muito lucrará a efficiencia de seu team, que tem, justamente na sua linha media, o seu ponto mais fraco.

AS REGATAS INTERNACIONAES DE AMANHÃ NA ARGENTINA

A EXPECTATIVA SOBRE A ACTUAÇÃO DOS REMADORES BRASILEIROS

Football prosissional

Foi com muito prazer que, em nossa leitura habitual do brilhante vespertino paulista "Diario da Noite", deparámos com outro bem lançado topico da lavra de seu amavel e competente collaborador, sr. Carlos de Campos Sobrinho. Sobre a dissipação da duvida em que estavamos de nos tornarmos importunos, estendendo nossas considerações, podemo-nos dar por felizes de entreter essa palestra com um sportman, que logrou se impôr á nossa admiração e estima desde as primeiras linhas, que nos endereçou a proposito do foot-ball profissional. Oxalá pudessemos ter sempre por contendores nas lides da imprensa, cavalheiros da fidalguia desse batalhador pelo sport verdadeiro. Verdade que, neste momento, já não esgrimimos mais por diversidade de pensamento, pois, como não podia deixar de occorrer, acabamos por estar com nosso illustre confrade. Não queremos absolutamente a extinção do sport, que nossos clubs e instituições estão praticando. Descremos, apenas, completamente da possibilidade de remedial-o, a ponto de conseguir-se sua utilidade para a causa do robustecimento de nossa raça pela cultura physica. Temos que pôr nossas armas a serviço de uma campanha em prol de uma orientação sportiva pura, verdadeira, unica capaz de produzir os resultados uteis, que têm valorizado os exercicios sportivos aos olhos argutos da politica dos povos leaderes da civilização contemporanea e até mesmo do regime mais avançado, que o genio de Lenine implantou na antiga Russia dos tzares. Ninguem, experimentado nesses assumptos, póde ver com olhos esperançados essa competição constructora de sumptuosidades, que é puramente urbanista, antes que visando a fins legitimamente sportivos. Nosso tão apregoado espirito de imitação devia ter se feito sentir para a effectivação de um plano, que não esse, que é o unico responsavel pela mercantilização do foot-ball, e, portanto, pela sua innegavel inutilidade actual para os fins, que se devem collimar. Em nenhuma parte do mundo se vê uma capital, como o Rio de Janeiro, onde cada club principal só tem um fito, possuir um estadio mais sumptuoso do que os dos outros. Nas nações mais adeantadas do universo, os estadios não pertencem a clubs. Ou são municipaes ou de instituições universitarias, de qualquer fórma, umas e outras sufficientemente poderosas para mantel-os, sem necessidade de espectaculizar as provas sportivas nem de restringir seu uso a um numero limitado de azes. Esse, a nosso ver, um dos pontos mais interessantes da campanha, que está a pedir esforços dos muitos bem intencionados, que felizmente ainda os ha, em nossos centros sportivos.

Realizam-se, amanhã, nas aguas do Rio Lujan, as provas da segunda parte das regatas internacionaes iniciadas domingo passado, sob o patrocinio do Comité da Regata Internacional do Tigre.

Em tres dessas provas, como é sabido, intervirão os remadores brasileiros que se acham na Argentina.

Os nossos valorosos patricios disputarão os pareos de "single-scull" (skiff), com o campeão Antonio Rabello Junior; "doublescull", com esse campeão e Claudionor Provenzano; e "seniors-four" (outriggeers a 4), com os campeões nacionaes Osorio Pereira, Origenes Caimon e Almeida, Lourival Reis e Fernando Nabuco de Abreu, patroados pelo Roberto Bastos, o esperto Mosca.

A espectativa em Buenos Aires, sobre a actuação dos valorosos campeões patricios, é muito lisonjeira. Os technicos platinos, depois de bem observarem os exercicios de nossas equipes, não esconderam a sua bôa impressão, declarando constituirem ellas concurrentes perigosissimas.

Reputam os nossos "scullers" como francos favoritos na prova de doublescull. Os positivos a respeito do nosso campeão de "single-scull", o nosso campeão de "single-scull", o famoso e conhecido "Engole-Garfos", e dos nossos "seniors-four" e campeões do conjuncto do Brasil, referem-se elogiosamente a elles, considerando-os como adversarios temerosos.

Assim é que, a equipe Osorio-Origenes-Lourival-Nabuco, que integra aquelle conjuncto de "seniors-four", os technicos argentinos se manifestam muito discretamente e dizem que sua chance depende de retomar Lourival Reis a sua "forma", lamentavelmente prejudicada pela doença que impossibilitou esse valioso elemento de treinar por alguns dias.

Não obstante, o nosso "quartetto", nestes ultimos dias, poude refazer a sua performance, por maneira que é licito esperar do seu valor, da sua energia e patriotismo, uma actuação brilhante, senão victoriosa, em toda linha.

A espectativa aqui no Rio, como em todo o paiz, é assim, tambem, muito lisonjeira.

Todos anseiam pelas grandes provas sul-americanas de amanhã, entre os nossos denodados rowers e os famosos elementos do rowing argentino.

Aguardemos confiantes, a importante pugna, pois, o remo brasileiro está excellentemente representado.

O Chelsea, campeão da segunda divisão da Liga Ingleza, jogará no Rio nos dias 27 e 30 de junho

E EM S. PAULO, NOS DIAS 4 E 7 DE JULHO

Confirmando-se uma nota que demos ha tempo, o Chelsea campeão da Liga Ingleza virá a esta capital disputar duas partidas contra fortes combinados carioca e brasileiro, nos fins de junho.

A equipe ingleza irá tambem á São Paulo onde disputará nos dias 4 e 7 de julho, duas partidas.

Será sem duvida uma bella opportunidade para nossos torcedores, pois assistirão jogar, verdadeiros mestres da pelota contra outros não menos valorosos.

O Chelsea vem á America do Sul contractado pelo governo chileno, para disputar na sua linda capital, uma serie de jogos.

O promotor offereceu á Association Amateurs Argentina para que o quadro inglez dispute em Buenos Aires algumas partidas, tendo esta acceitado ás datas de 25, 26, 30 de maio e 2 de junho que será em Rosario e de volta jogará em 23 de junho.

O programma definitivo dos jogos aceitos pelo Chelsea, sao os seguintes:

Dias 25, 26, 30 de maio e 2 de junho na Argentina.

Junho 8, em Montevidéo contra um combinado.

Junho 9, contra o Penarol.

Junho 15 e 16 no Chile contra combinados.

Junho 18 em Valparaizo.

Junho, 22 em Rosario, contra um combinado.

Junho, 23 em B. Aires contra um combinado.

Junho, 27 e 30 no Rio, contra combinados.

Julho 4 e 7 em S. Paulo.

Federação Brasileira das Sociedades do Remo

Sob a presidencia do sr. Flavio Vieira, presentes os srs. vice-presidente, secretario geral, 1.º e 2.º secretarios, 1.º e 2.º thesoureiros e os directores de Natação e Water-Polo, esteve reunida a directoria da Federação do Remo, tendo resolvido:

a) approvar a acta da sessão anterior;

b) dar permissão ao C. R. Vasco da Gama para realizar uma regata intima no dia 21 de abril proximo;

c) dar permissão ao C. R. Vasco da Gama para realizar um torneio amistoso de water polo, inter-clubs de Santa Luzia;

d) encaminhar ao sr. director de Remo o projecto do programma apresentado pelo C. R. Botafogo, para a regata de Novissimos, á realizar-se no dia 19 de maio vindouro.

e) telegraphar aos remadores cariocas que estão na Argentina, coincitando-os a elevar sempre e cada vez mais o nome do desporto nautico brasileiro.

f) marcar nova reunião para a proxima terça-feira, 26 do corrente.

Quem foi que disse ir, o Theophilo, para o Fluminense?

Desde o momento em que nova divergencia mais seria incompatibilizou Luiz Vinhaes com o pessoal do S. Christovão, abrindo para o Fluminense a perspectiva de uma optima acquisição, Theophilo, seu amigo incondicional, achou que os ares da rua Figueira de Mello não tinham mais aquelles mesmos camaradas que o prendiam ao club de Cantuaria.

Mas, como innumeros eram no campeão de 1926, os amigos de Theophilo, o consagrado extrema carioca foi se deixando ficar, a espera que as amadriadas ou os zephiros bemfazejos lhe soprassem ao coração attitudes differentes.

Parece, agora, que a intenção de pedir o passe ao S. Christovão, empolga a imaginação de Theophilo.

Vinhaes está treinando o Fluminense: o tricolor não tem, no momento, um extrema esquerda á altura do seu nome sportivo; o coração de Theophilo pende...

E assim, segundo se diz abertamente por ahi, o Fluminense terá a defender-lhe as cores no proximo campeonato, o veloz extrema do S. Christovão, o sympathico papae daquelle anjinho louro que pregou a todos uma peça a bordo, trancando-se no banheiro...

Uma homenagem ao grande Néco

S. PAULO, 22 (A. B.) — Na séde do Corinthians Paulista vae ser inaugurado em breve o busto em bronze do conhecido campeão paulista Neco, o veterano dos jogadores de football, offerecido por um grupo de amigos.

Por essa occasião se effectuará uma festa, que se annuncia ser uma das mais cordiaes.

Num festival, em Curityba, defrontar-se-ão os melhores clubs locaes

CURITYBA, 22 (A. B.) — Está marcado para depois de amanhã um grande festival promovido pela Federação Paranaense de Desportos.

Nesse festival serão effectuados encontros entre os seguintes clubs: Curityba-Brasil; Britannia x Brasil; Athletico x Palestra.

Fluminense F. C.

GYMNASTICAS DO DEPARTAMENTO FEMININO

O Departamento Technico do Fluminense Football Club communica que as suas aulas de gymnastica do Departamento Feminino, as quaes, este anno, serão dirigidas pela professora sra. Klara Korte, terão inicio no dia 2 de abril proximo, ás 9 horas, no salão do Gymnasio, devendo proseguir ás terças e quintas-feiras e aos sabbados á mesma hora.

De accordo com a resolução da Directoria do Departamento Feminino, a qual vem ao encontro dos interesses geraes desta secção, tanto no seu aspecto social como no respeito aos principios de educação physica, não serão aceitas as inscripções de menores de 15 annos, emquanto não estiver funccionando um curso apropriado.

Será observado o seguinte horario

9 horas, gymnastica para senhoras.

9,45 horas, gymnastica para senhoritas;

10,30 horas, partidas de volleyball.

O Departamento Feminino conta com a presença á aula de inauguração do curso deste anno de todas as senhoras e senhoritas que durante o anno passado frequentaram o referido curso.

Bomsuccesso F. C.

ASSEMBLE'A GERAL

Da directoria do "benjamin" da Amea, communicam que esta convocada para segunda-feira, 25, ás 20 horas, uma assembléa geral extraordinaria para preenchimento de cargos vagos no Conselho Deliberativo deste club.

O sr. presidente solicita o comparecimento de todos os associados quites.

Sobre o penalty-kick

Muito de industria deixamos que á reflexão amadurecesse em nosso espirito, e o estudo das regras officiaes do foot-ball association nos pudesse reforçar o ponto de vista pessoal, para a abordagem de um ponto que, logo suscitado, determinou acalorada controversia por parte de pessoas conhecedoras das disposições internacionaes do foot-ball.

Durante o ultimo jogo realizado no stadium do Fluminense, entre o Palestra Italia, de São Paulo, e o nosso Botafogo F. C., tendo Amado saido do goal, deixando, dest'arte, desguarnecido o seu posto, Cicero, do Botafogo, tendo nitida intuição do perigo, corre, celere, para a linha de goal, onde chega a tempo de impedir com o braço, a entrada da bola, com a manifesta intenção de evitar-lhe a trajectoria.

O sr. Sespedes Guerra, illustre juiz paulista, e que arbitrava a partida, ordenou a marcação do penalty-kick contra o Botafogo.

Discordámos, immediatamente, da medida, achamol-a franca em demasia, por isso que a entrada da bola no goal aberto de Amado, seria fatal, se não houvesse a intervenção irregular de Cicero.

Tivemos contradictores; e não fôra os nomes illustres desses elementos que nos negaram razão, e não teriamos duvidas em sustental-a com intransigencia.

Era coisa liquida, para os distinctos collegas que, para a consignação de um tento, tornava-se indispensavel a transposição total da bola entre os postes do goal e a sua barra transversal, embora tal medida lhes não parecesse, em certos casos, razoavel.

Entendemos nós que, por força de simples principios da logica na sua estreita connexão com a moral e com a justiça, nenhuma infracção poderá servir de beneficio áquelle que a pratica.

Cicero, desviando intencionalmente a trajectoria da bola, na linha de goal, evitou a marcação de um ponto contra o seu quadro. A concessão do penalty, em taes casos, não póde ser uma compensação, pois que, tal penalidade, por maiores que sejam as suas probabilidades de ser transformada em ponto, tem, ainda, a seu favor, uma percentagem, que por diminuta lhe não modifica o seu caracter precario.

Nem sempre um penalty é transformado em goal.

Proseguiremos.

Diversas notas do Club de Natação e Regatas

WATER-POLO

Em proseguimento do seu Campeonato Interno, fará este club disputar amanhã, domingo, 24, mais dois jogos entre os teams Carlos Medeiros x Nancy e Marilia x Arethuza, sob a competente actuação do querido "jagunço" Agostinho Sampaio Sá (e Magangá).

A direcção sportiva pede o comparecimento de todos os water-polo-players na séde social, á hora regulamentar.

O team do Arethuza acha-se assim constituido: Nelson, Beduino (cap.), Motta, Moutinho, Gracioso, Heidtman e Jonas. Reservas: Manoel e Simon.

PETECA

Escalação para o jogo de Peteca entre o Natação e Regatas e o Atlantico Club, a realizar-se amanhã, domingo, na séde do segundo, em Copacabana:

Direcção geral, Lamartine Pinheiro Alves; juiz, Agostinho Sampaio Sá.

1º quadro — Jonas (cap.), Victor e Nelson, Rubens e Carlos.

2º quadro — Almeida, Meirelles e Aguinaldo, Alberto (cap.) e Renato.

Reservas — Belmiro Xavier, Oswaldo F. Oliveira e Amilcar Osorio.

NOTA — Os captains dos quadros acima pedem o comparecimento dos jogadores na séde social, ás 9 horas, para seguirem para a séde do Atlantico, em Copacabana.

JOIAS

Continuam suspensas as joias deste club até o dia 31 do corrente, havendo premios em medalhas de ouro, prata e bronze para os socios que propuzerem maior numero de associados nos mezes de fevereiro e março do anno corrente.

Penha A. C.

Conforme fôra annunciado, realizou-se quarta-feira ultima, 20 do corrente, a assembléa geral ordinaria para eleição da nova directoria que irá dirigir os destinos do Penha A. C. de abril de 1929 a 1930.

A assembléa, que se iniciou em 2ª convocação ás 20.30 horas, teve a assistil-a um elevado numero de associados do club auri-verde, podendo mesmo, ser considerada como a mais concorrida das que o novel gremio sportivo tem realizado.

As eleições, que transcorreram na maior harmonia, embora houvesse partidos em disputa, elegeu a "chapa da opposição", assim constituida:

José Pinto de Lemos, presidente (reeleito); Miguel Alves, vice-presidente; João Ferreira Gomes, 1º secretario; Ary Lyrio, 2º secretario; Joaquim Paes d'Abreu, 1º thesoureiro; Eugenio Seiye Filho, 2º thesoureiro; Manoel Basilio, procurador (reeleito); Guilherme dos Santos, director sportivo; Arthur da Silva Jordão (reeleito), Alexandre Costa (reeleito) e Antenor Ferreira Gomes, conselho fiscal; Carlos Antunes (reeleito), Dorcelino Lopes Gonçalves e Dulcemar Garcia, commissão de syndicancia.

A posse será em sessão solenne, no dia 13 de abril.

O PROXIMO JOGO PALESTRA X FLAMENGO

A perspectiva de um magnifico jogo, no domingo proximo, empolga o carioca amante do football.

Palestra Italia, o valoroso club paulistano, que tão boa impressão deixou quando do seu ultimo encontro com o Botafogo, encontrar-se-á com o nosso querido Flamengo, no seu proprio campo, para uma disputa amistosa.

Para muitos, que não estão ao par das coisas rubro-negras, poderá parecer liquida a victoria palestrina; o seu triumpho sobre o Botafogo é para elles um indice aferidor das forças que se defrontarão.

Entretanto, todo o mundo sabe que o Vasco, abateu, por fórma brilhantissima, o Corinthians, actual campeão de S. Paulo, e cujo quadro deve ser mais forte que o do Palestra. E o Vasco, no ultimo jogo com o Flamengo, emquanto a turma do campeão de terra e mar, poude resistir á sua falta de treino, nada sobre ella conseguiu: o triumpho vascaino só foi conseguido pelo "prego" do Flamengo.

Hoje, o club da rua Paysandu' encontra-se em outro estado de treino, e conta no seu team elementos de valor, que até então estavam afastados.

Ainda ante-hontem, em um optimo ensaio com o 1º team do Brasil, que jogou completo, a turma rubro-negra conseguiu 5 goals contra nenhum!

A directoria do Flamengo, desejando informar ao numeroso publico que, certamente, affluirá á sua pittoresca praça de sports, entrando em entendimento com os nossos collegas do "Correio da Manhã", dará noticias completas do desenvolver das grandes regatas que, naquelle dia se disputarão na Argentina e de qual fazem parte remadores brasileiros.

Para o grande encontro, se defrontarão os seguintes quadros:

Palestra — Nascimento; Bianco e Miguel; Xingo, Amilcar e Serafim; Ministrinho, Carrone, Heitor, Lara e Osses.

Flamengo — Amado; Herminio e Helcio; Benevenuto, Couto e Penha; Cryistolino, Chagas, Flavio, Fragoso e Moderato.

S. C. Marambaia

Realiza-se, a 7 de abril vindouro, o festival do Triangulo Azul, em que este club toma parte, disputando a prova de honra. A directoria do Marambaia offerece medalhas de prata e bronze aos socios que passarem maior numero de tombolas para aquelle festival. As medalhas acham-se em exposição no estabelecimento commercial (Café Navarro) e as tombolas em poder do associado Miguel Carnaval.

Amanhã, festival do Vasco Suburbano, disputará a prova de honra este club e o adversario escolhido pela commissão promotora do festival.

Um festival em homenagem á Federação Paranaense de Desportos

CURITYBA, 22 (A. B.) — No proximo domingo, em Ponta Grossa, um combinado da Liga Curitybana e um quadro local disputarão a Taça "Dr. Candido Natividade", em homenagem á Federação Paranaense de Desportos.

Espera-se grande concurrencia de amadores de football áquella cidade, organizando-se desde já meios de transporte que facilitem a viagem.

O inicio da temporada sportiva no Paraná, será em 31 do corrente

CURITYBA, 22 (A. B.) — A Federação Paranaense de Desportos designou o dia 31 do corrente para o inicio do Campeonato de 1929.

Por essa occasião será effectuada uma grande parada esportiva na qual tomarão parte todos os clubs filiados á Federação.

A renda dessa parada esportiva reverterá em beneficio da "Caixa Olympica instituida pela Confederação Brasileira de Desportos.

AS SOLENNIDADES RELIGIOSAS COMMEMORATIVAS DA SEMANA SANTA

MATRIZ DE N. S. DA CONCEIÇÃO DO ENGENHO NOVO — E' o seguinte o programma da commemoração da Semana Santa, neste templo:

Domingo de Ramos — Missas rezadas ás 6.30, 7.15 e 10 horas. A's 8 horas — Benção solenne no largo da Matriz, missa sonenne e canto da aPixão, executando o côro — "Asperges me, de", de M. Hallaer; "Responsorio", de Amatucci; "Sanctus", de Morel Retz; "Pueri Haebreorum", de O. Ravanello. Partes variaveis da Missa de Amatucci e Missa de O. Ravanelle. A's 20 horas — Primeira conferencia, pelo vigario conego sr. Antonio Boncher Pinto, sob o thema: "O dever dos christãos na hora presente. Vida de fé activa". O côro executará: "Parce Domine", de Perosi; "Miserere", de Bonie "O Crux Ave", de Hallaer.

Na segunda, terça e quarta-feiras, continuarão as conferencias aos homens, ás 20 horas. O sermão do Mandato, na quinta-feira santa, será pregado pelo padre sr. Henrique de Magalhães e o da Soledade, na sexta-feira santa, pelo padre sr. Thomaz Pontes.

IGREJA DE N. S. MAE DOS HOMENS — Nos dias 25, 26 e 27 do corrente mez, haverá na igreja de N. S. Mãe dos Homens retiro espiritual, pregado por d. Mamede Leite, bispo de Sebaste, preparatorio para a communhão geral que terá logar durante a missa das 9 horas, no dia 28.

MATRIZ DE SANTO CHRISTO — E' o seguinte o programma da commemoração da Semana Santa nesta matriz:

Domingo de Ramos: missa ás 6.30, 7 e 9 horas.

A's 9 horas — Benção de Ramos.

A's 16 horas — Procissão do Encontro. A veneravel imagem de Nosso Senhor dos Passos sairá, em procissão, da capella de Nossa Senhora da Saude a Veneravel Imagem de Nossa Senhora das Dôres sairá da matriz de Santo Christo. Ponto de encontro, Boca do Tunnel, principia da rua do Livramento.

Dia 27 de março — Quarta-feira Santa, ás 16.45 — Trevas.

Dia 28 — Quinta-feira Santa — A's 15.30 horas, pratica para homens; ás 7 horas Communhão Paschoal para todos; ás 8 horas, missa solenne; ás 18 e 45 horas, Trevas, etc.

Dia 29 — Sexta-feira Santa — A's 6 horas pratica para homens; ás 8 horas Missa dos Pre-Santificados e Adoração da Cruz; ás 18 horas: Trevas, procissão do Senhor Morto, sermão no Adro da Matriz.

Itinerario da Procissão do Senhor Morto: — Ruas de Santo Christo, Coronel Pedro Alves até a Villa Guarany, volta pelas mesmas ruas.

Dia 30 — A's 5.30 horas pratica, para homens.

A's 6.30, benção do fogo; do cirio, da agua baptismal, missa solenne.

A's 18.45 — Pratica para homens.

Dia 31 — Domingo da Resurreição — A's 5.30 — Missa com communhão geral dos homens.

A's 7 horas — Missa com communhão geral e da Pia União das Filhas de Maria.

A's 9 horas — Missa solenne.

A's 18.30 — Benção papal. Reunião solenne da Liga Catholica Jesus, Maria e José; Procissão; Encerramento com a benção do S. S. Sacramento.

Dia 1 de abril — A's 5.30, missa e communhão pelos defuntos da Parochia de Santo Christo.

Precatorios despachados

O director da Recebedoria do Districto Federal mandou cumprir os precatorios dos juizos dos Feitos da Fazenda Municipal e da 2ª Vara Criminal, de entrega das quantias de 4:718$204 e 200$, a favor de Olympio Corrêa de Sá e Maximiano Bernardes Carneiro.

Combinado Benjamin Constant

CHAMADA DE JOGADORES

O director sportivo do Combinado Benjamin Constant pede o comparecimento, domingo, 24, dos teams abaixo escalados:

1º team, ás 12 horas — Nonato; Adhemar e Chico; Leonardo, Caçula e Chiquinho; Perigo, Raymundo, Chineu, Chavão e Americano.

2º team, ás 8 horas — Gil; Antonio e Burlamaqui; Bicanca, Edgard e Anolino; Oscar, Manoel, Alvaro, Meira e Pereira.

Foi transferida a festa á fantasia do tricolor

Devido a se realizar o desfile de prestitos carnavalescos no sabbado de Alleluia, o Fluminense Football Club vê-se impossibilitado de realizar a festa infantil que marcara para esse mesmo dia, a exemplo do que vem fazendo nos annos precedentes, uma vez que o comparecimento das crianças, e, portanto, o successo da mesma ficaria compromettido pela circumstancia acima alludida.

Em taes circumstancias, a directoria terá a possibilidade de, em outra occasião mais propicia, dedicar uma festa ás crianças das familias dos socios.

AGUAS LAMBARY VIRTUOSAS

Pedidos pelo

Tel.: Central 3309

UMA HOMENAGEM AO SENADOR PAULO DE FRONTIN

INAUGURAÇÃO DE SEU RETRATO NA INSPECTORIA DE AGUAS

O feito da "agua em seis dias" cujo anniversario de effectivação se commemora no dia 24 do corrente, tem merecido varias consagrações.

Ainda hoje, no salão de honra da Inspectoria de Aguas vae se realizar uma homenagem ao autor daquelle feito, o senador Paulo de Frontin, com a inauguração de seu retrato naquelle salão.

O ministro da Viação que consentira na alludida inauguração, foi, hontem, convidado por uma commissão de engenheiros funccionarios da Inspectoria de Aguas, de professores da Escola Polytechnica e alumnos da mesma para assistir a alludida inauguração, presidindo a solennidade em que será orador o sr. Belfort Roxo.

O Directorio Academico da Escola Polytechnica será representado por uma commissão de 12 alumnos, comparecendo todo o Directorio.

As resoluções de hontem do Tribunal de Contas

Em sua sessão de hontem, o Tribunal de Contas resolveu ordenar o registo da despesa de 15:000$, para subvenção ao Posto Zootechnico de Araraquara, no corrente anno; ordenar o registo do accordo entre a Fazenda Nacional e Manoel Garcia de Almeida, proprietario da Empresa de Luz Electrica em Porto Calvo, Alagôas, para arrecadação do imposto de consumo de energia electrica; ordenar o registo do contrato entre o Departamento Nacional de Saude Publica e Fontes Garcia & Cia, e outros, para fornecimentos diversos, bem assim do accordo entre a Fazenda Nacional e Bemvindo Alves da Costa, intendente do municipio de Salgado, em Sergipe, para arrecadação do imposto de consumo de energia electrica; recusar registo ao contrato entre a Administração dos Correios de Uberaba e Erasio de Barros Junior, para arrendamento do predio destinado á agencia postal de Guaxupé; ordenar o registo do credito especial de réis 154:732$748, para pagar aos serventes do Externato e do Internato do Collegio Pedro II, a gratificação Lyra, correspondente aos annos de 1927 e 1928; ordenar o registo dos contratos entre a Repartição Geral dos Telegraphos e Henrique Rebello, para arrendamento do predio destinado á installação da agencia telegraphica de Tapés, Rio Grande do Sul; entre a Administração dos Correios de Minas e Sergio Neves Borges, para arrendamento do predio destinado á installação da agencia postal de Palmyra naquelle Estado; entre a Administração dos Correios da Bahia e Laudelino Loureiro, para arrendamento do predio destinado á installação da agencia postal de Itabuna, no mesmo Estado.

Assistencia Judiciaria Militar do Brasil

Realizou-se a assembléa geral da Assistencia Judiciaria Militar do Brasil, instituição reconhecida de utilidade publica por decretos federal e municipal, para a eleição de sua directoria que deverá reger seus destinos no quadriennio de 1929 a 1933, sendo eleito o coronel Calles Thomaz Pereira, presidente; sr. Norberto Lucio Bittencourt, vice-presidente; coronel Gastão de Orleans Belem, secretario geral; sr. Pedro Prata, 1º secretario; sr. João Luiz Regadas, 2º secretario; capitão Caraciolo Povoa, bibliothecario-archivista, que foram empossados pela mesma assembléa por uma salva de palmas dos membros presentes.

Esta instituição vem ha longos annos pugnando gratuitamente pela defesa de todos os soldados das forças armadas da Nação que estejam respondendo processos e que não tenham patronos, como sejam, Exercito, Marinha, Policia e Corpo de Bombeiros.

Embarcou hontem para S. Paulo onde enfrentará o Corinthians, o 1.º team do Vasco

O TORNEIO AMISTOSO DE WATER-POLO DE SANTA LUZIA

Conforme já noticiamos, o Club de Regatas Vasco da Gama, devidamente autorizado pela directoria da Federação Brasileira das S. do Remo, vae promover um torneio amistoso de water-polo, entre os quatro clubs co-irmãos de Santa Luzia, isto é, elle, o Natação e Regatas, o Boqueirão do Passeio e o Internacional.

Esse certamen será iniciado, amanhã, em aguas da praia de Santa Luzia, estando marcados os seguintes encontros:

Internacional x Natação, ás 8 horas.
Vasco da Gama x Boqueirão do Passeio, ás 9.10 horas.

Nos rodas dos gremios de Santa Luzia reina muita animação por esse torneio, com o qual o Vasco da Gama procura sanar, entre os "water-polo players" daquelle reducto nautico-sportivo, a falta da temporada official do salutar sport.

Para o torneio, o gremio da Cruz de Malta organizou o seguinte regulamento:

1 — O torneio obedece a todas as regras da Federação Brasileira Remo, accrescentando-se mais a seguinte:

Paragrapho — Será posto fóra de campo o jogador que não guardar uma distancia de 1 metro para outro. O jogador só poderá juntar-se a outro quando elle estiver de posse da bola ou manejando com a mesma.

2 — Os clubs não poderão ter em seus teams jogadores que não tenham inscripção legal na Federação.

3 — Os clubs não poderão accrescentar em seus teams jogadores que tenham vencido campeonatos da Federação nos annos de 1927 e 1928.

4 — Todos os jogos serão disputados em campos armados nas aguas de Santa Luzia obedecendo á tabella organizada pela commissão composta de um representante de cada club presidida por um director do C. R. Vasco da Gama.

5 — Todos os jogos serão approvados pela referida commissão que reunirá todas terças-feiras na séde do C. R. Vasco da Gama.

6 — Cada club designará 3 juizes para actuarem quando designados pela commissão.

7 — Será cobrada a inscripção de 5$000 para cada jogador.

8 — O C. R. Vasco da Gama offerecerá uma taça ao vencedor do torneio e entregará medalhas de prata aos jogadores vencedores.

9 — Será considerado vencedor o club que contar maior numero de pontos na tabella entre os primeiros e segundos teams.

AUTOMOVEIS USADOS

Vendas de occasião pelos menores preços e facilidade de pagamento

J. Rezende & Cia.

(Soc. Coop. de Resp. Limitada)

Rua Evaristo da Veiga, 19 — Teleph. Central 1061
Rua Visconde de Itauna, 461 — Teleph. Villa 6221

MARITIMAS

O "CASO" DOS CAPITAES INGLEZES DA COSTEIRA

Um official da Marinha Mercante responde ás considerações em torno do assumpto, publicadas recentemente nestas columnas

Sobre o "caso" dos capitães inglezes da Costeira, em resposta á considerações aqui expendidas recentemente, de um dos capitães da nossa Marinha Mercante, recebemos a seguinte nota:

"Os capitães inglezes mandados buscar pelo sr. Henrique Lage, para os "Itas", não devem reclamar contra a "Escola de Marinha Mercante", e, os admiradores desses discipulos de Nelson, Jellicoe, etc., devem, antes de emittir qualquer opinião, procurar saber a verdade das coisas. Todos que viajam nos "Itas", conhecem a mentalidade dos anglo-brasileiros, que os commandam e sabem a maneira como se expressam no nosso idioma. Assim, vemos os Williams dizerem phrases que só elles entendem: "O' piloto, quando avista "chuvia" avisa eu"... E outras bellezas taes. Achamos multissimo natural que esses grandes commandantes, filhos da loira Albion, ao revalidarem os diplomas obtidos na Inglaterra, na nossa Escola de Marinha Mercante, lutem com difficuldades formidaveis e tenham innumeros insuccessos. Em todos os exames, seja qual fôr a finalidade dos mesmos, as questões de prova "escripta" são formuladas sobre problemas. Ora, para que se possa resolver um problema, é necessario comprehender as palavras que formam a these do mesmo.

Não é possivel resolver um problema sem haver assimilado os dados do mesmo. Os nossos "grandes amigos" ("O' mim está brasileira"), desconhecem o portuguez, não sabem o significado preciso das palavras. Como em todas as linguas, existe um vocabulario proprio para definir os objectos e fainas de bordo; claro está que esses nossos "patricios" ao fazerem exames, sejam mal succedidos. Na Marinha Mercante existem innumeros filhos da Luzitania, que fizeram e continuam a fazer exames na Escola de Marinha Mercante, e podemos dizer serem poucos os que tem sido mal succedidos. Por que? Sabem o nosso idioma, assimilam as proposições feitas pelos illustres professores da Escola. Depois, é facil de comprehender: os anglo-brasileiros, não foram, nem são portadores do diploma de capitão dado pela Academia Naval Ingleza. Existem na Marinha Mercante dois diplomas distinctos: Master e Extra-Master.

A palavra "extra", define, de modo preciso, essa differença. As pseudos victimas, se tivessem o preparo que dizem possuir não necessitariam de passar longos mezes estudando navegação, como o fazem.

O quenão é possivel fazer é construir sem alicerçar...

Tenho a certeza de que, os dignos directores da Escola, não se negarão a exhibir, a quem se julgar interessado, as "magnificas" provas escriptas desses "competentissimos" "marinheirissimos, portadores de diploma de uma Escola de Navegação ingleza.

Depois, capitão da Marinha Mercante ingleza, quanto recebe de soldada? Quanto recebe o capitão do "Asturias" ou do "Alcantara"?

Será possivel que um collega desses capitães venha para o Brasil receber as insignificancias que recebem?

E' natural que esses grandes capitães sacrifiquem a nacionalidade, familia, costumes, idioma, passem por uma serie interminavel de exigencias, podendo, na Inglaterra, sem o minimo sacrificio, commandar? Não é possivel. Esses Johns Johns, não fariam semelhante asacrificio se não tivessem a certeza de que lá na Inglaterra jamais passariam de "praticos". Essa é a verdade.

Todos os cerebros bem compensados comprehendem claramente esses stoicismos....

(a) "Alcatroado", capitão da Marinha Mercante Brasileira".

NO LLOYD BRASILEIRO

O sr. Amantino fez annos hontem, e por isso o sr. Alberto Gonçalves foi ao Lloyd...

O sr. Amantino Camara, director-commercial do Lloyd, fez annos hontem. Por esse motivo, muitos dos seus amigos e admiradores, foram levar-lhe parabens, contando-se, entre elles, o sr. Affonso Vizeu, accionista da casa.

Vimos lá, tambem, o sr. Alberto Gonçalves, figura de destaque nos nossos meios commercial e social, que foi dos primeiros a entrar, pela manhã, no casarão da Praça Servulo Dourado, indo abraçar o seu grande e bom amigo, que é o anniversariante em questão. Desse modo, ficou quebrada a "jura" do illustre director da Companhia Continental de Seguros, affirmando que não entraria "no Lloyd, emquanto ali estivesse o sr. Francisco Machado, intendente."

E, com franqueza: estamos nisso, com o sr. Alberto: — o motivo da "quebra", foi, mesmo, de força maior. Tratava-se do anniversario natalicio de um amigo...

VAE SER FECHADO O "RESTAURANTE LLOYD"

O comandante Cantuaria Guimarães, o director mais movimentador de coisas e pessoas que o Lloyd já teve, segundo a opinião autorizadissima de Luiz de Rosario — o centenario "historiador" da casa, nos seus momentos, não sabemos se de abstração ou de meditação, criara, algo de bom, de util á empresa e aos que a serviam.

Assim, certo dia, notando que seria vantajoso para essas partes, a criação de um restaurante ali mesmo no predio da casa, pôz, sem demora, o projecto, em execução.

Desse modo, no "Restaurante Lloyd" montado com simplicidade, mas com todo conforto, no sobrado do "Americano", os funccionarios da casa — de todas as categorias, tinham a refeição do almoço, por 1$500 réis, que lhes eram descontados nas folhas, ao fim do mez.

Era uma medida commoda e, sobretudo, economica para o funccionalismo.

Os garotos de recados, etc., que então enchiam as secções, além de ensinamentos variados que recebiam de uma professora especialmente para esse fim, pagavam pelas refeições em questão, $750 réis, ou menos.

MAS TUDO MUDOU...

Mas, como é sabido de todos, um dia Cantuaria tombara de vez.

Surgiram gestões successivas. A actual, sob suggestões do sr. Francisco Machado, intendente da empresa, já resolvera mandar fechar o "Restaurante Lloyd", facto que se consumará, segundo informes seguros, no dia 1º de abril proximo. (Que diabo! Esse dia é o tal dia consagrado á mentira universal...).

Allega o sr. Machado, para essa conclusão, o facto de o restaurante dar "prejuizos"...

E' que o intendente referido olha, as "contas" do estabelecimento, com aquelles olhos com que olha as folhas de couve a mais que os pobres commissarios de navios compram pelos portos.

Emfim, seja como for, estão os empregados do Lloyd, sem o "China" a 1$500...

JA' TEM SUBSTITUTO O ALMIRANTE GRAÇA ARANHA

O sr. Almirante Graça Aranha, ha muito director da Bibliotheca Naval e Museu da Marinha, acaba de ser substituido naquelles cargos pelo sr. almirante reformado Alberto Fontoura Freire d'Andrade, que, entretanto, só assumirá o cargo nos primeiros dias de abril.

Quanto ao almirante Graça Aranha, parece que terá, em seguida, uma importante commissão nos Estados, onde, cremos, inspeccionará os estabelecimentos navaes.

ORA, SR. ALMIRANTE! NÃO ERA PRECISO ESSA EXIGENCIA DE VOSSA SENHORIA

Acaba o sr. almirante Raja Gabaglia, director de Portos e Costas, de exigir dos capitães de navios da cabotagem, a sua respectiva responsabilidade directa, pela vida dos tripulantes e viajantes e, já se vê, pelo casco dos mesmos navios, todas as vezes que os mesmos capitães tenham que levar sob suas ordens, simples praticantes de piloto, exercendo cargos de officiaes.

Agora, perguntamos nós ao illustre official general: "Almirante, e antes dessa recente medida de v. ex., quem eram, ou, por outra, quem são os responsaveis por tudo aquillo?...

Ora, sr. almirante!...

OS ENFERMEIROS NACIONAES SÃO, DE FACTO, PRETERIDOS PELOS ESTRANGEIROS?

De ha muito, vimos ouvindo, nos nossos meios maritimos, certas queixas de elementos da classe de enfermeiros nacionaes maritimos, affirmando que, em prejuizo delles, a Defesa Sanitaria Maritima dá acolhimento para os cargos a bordo dos navios de cabotagem e longo curso, aos enfermeiros estrangeiros de ambos os sexos, os quaes quasi sempre não possuem documentos indispensaveis e legaes que os habilitem para taes funcções.

E, para frisar a que ponto vae esse abuso no assumpto, ainda hontem, uma pessoa diplomada enfermeira, nos affirmava que uma senhora, ha cerca de 20 dias chegada do seu paiz, sem quaesquer documentos que a habilitassem a exercer as funcções respectivas, foi nomeada enfermeira de um dos nossos navios.

Mas, será tudo isso, mesmo, verdade?

OFFICIAES QUE VIAJAM

Dos portos do norte, chegaram, hontem, ao Rio, pelo "Rodrigues Alves", os seguintes officiaes:

Commandante, Gaspar Martins; capitão, Cabral; chefe de machinas, Valverde Duarte Carneiro; commissario, Eduardo Santos; medica, dra. Enonina Alves; sub-commissario Emidio Alves.

— Dos portos do Sul, pelo "Commandante Alcidio", chegaram ao Rio:

Commandante Euclydes Basilio, capitão, Moura; chefe de machinas, Accioly de Vasconcellos; commissario, D'Alvo Dutra; radio, Duval.

Aperfeiçoando a direcção do automovel

O automovel ganhou com a introducção do novo Ford do modelo "A" mais um novo e importante aperfeiçoamento: maior facilidade e segurança na direcção.

Isto deve-se, em parte, ao peso bem distribuido do carro e á acção combinada dos amortecedores e molas de desenho especial, porém, o factor principal dessa facilidade e conforto na direcção está no proprio mechanismo cujo desenho é um eloquente attestado da capacidade dos technicos que o idealizaram.

A engrenagem da direcção do Ford do modelo "A" é do typo de rosca sem fim e sector, até aqui adoptado apenas pelos carros de preço elevado. E' conhecido por typo de "tres quartos de irreversibilidade" que, em outras palavras, significa systema pelo qual as rodas deanteiras se mantêm firmes e direitas, por mais leve que sejam as mãos que dirijam o volante de direcção, nas peores estradas. Além disso o conductor sempre "sente" a estrada, o que não acontece com o mechanismo de direcção do typo totalmente irreversivel.

A rosca sem fim, a engrenagem, e o eixo da direcção são todos feitos de aço forjado, endurecido e tratado a fogo por um processo especial e trabalhados com esmero e exactidão insuperaveis. A estructura dessas peças é tão simples que os ajustes se tornam raros, e, quando necessarios, de facil e rapida execução.

O carro Pontiac na Exposição de Nova York

Todos os annos realiza-se em Nova York uma grande exposição automobilistica, sem duvida a mais notavel do mundo pela sua universal repercussão. Não sómente o facto de se realizar na grande metropole, porém, a singularidade. E' que nesse salão todos os fabricantes do mundo, num empenho explicavel, procuram apresentar-se á altura dos seus rivaes e levantar a palma da victoria.

E' um bello espectaculo. O nosso seculo não mais admitte paradas. Todos têm que progredir para não ser vencidos. E vale a pena observar essa lucta titanica, o esforço sobrehumano de todos os fabricantes para apresentar em perfeita fórma os seus carros, no campo de batalha dessa competição em que milhares de pessoas diariamente vão julgar com imparcialidade os progressos realizados.

Entre os trezentos modelos exhibidos por quarenta e nove fabricantes, distinguiram-se na ultima exposição os novos typos Pontiac, carro lançado em 1926, ha pouco mais de dois annos e que vae conquistando rapidamente os mercados. Em novembro do anno findo, segundo uma estatistica que temos em mão, foi o terceiro carro em vendas nos Estados Unidos e o primeiro da sua classe de preços.

Para 1929 os fabricantes de Pontiac prepararam novos modelos, mais elegantes, mais possantes e mais velozes, o que faz prevêr grande successo para esse bello carro, tão semelhante ao Oakland, que muitas peças de um podem servir perfeitamente para o outro. Não é, pois, de admirar que o Pontiac, já chamado por alguem "o irmão mais barato de Oakland", tenha alcançado pleno exito na exposição mundial de Nova York.

Foram attendidas as duas empresas

O ministro da Fazenda deu provimento ao recurso da firma desta praça Casa Lohner S. A., para o effeito de serem classificados no art. 871 da Tarifa os transformadores estaticos de corrente electrica.

O mesmo titular egualmente, deu provimento ao recurso da Empresa de Elelegacia Fiscal em Santa Catharina, legacia Fiscal em Santa Catharina, que manteve o da Alfandega de São Francisco, negando-lhe restituição de direitos pagos como differença apurada pelo sr. J. S. Almeida.

BECHSTEIN

Sem entrada
Sem fiador
Bechstein
Seiler
Desde 150$000
mensaes
CASA
STEPHEN
Galeria
Cruzeiro

Venham pelos meios competentes

O ministro da Fazenda proferiu o seguinte despacho no requerimento de The Rio de Janeiro Tramway Light and Power, pedindo reducção de direitos: "A requerente deve vir por intermedio do sr. prefeito do Districto Federal".

A varias empresas paulistas de electricidade, o ministro mandou que viessem por intermedio do presidente do Estado.

Transferencias na pasta da Guerra

O ministro da Guerra transferiu os primeiros tenentes João Costa da Fonseca, Heric Pulcherio, Herschell de Franca Borralho, Pedro Nogueira Pinto, Aristoteles Domiciano dos Santos e Vasco Kroff de Carvalho do quadro supplementar [illegible]; Adhemar Galvão deste quadro para o serviço de ordens; Ernani Mazzili, Silva Freire do 2º batalhão de engenharia (Quitauna) para o [illegible] (Cachoeira) e Antonio Ferraz da Silva do quadro supplementar para o [illegible] regimento de infantaria (Villa Vermelha).

Reunião da assembléa dos clubs federados

NOTA OFFICIAL DA F. B. S. R.

Sob a presidencia do sr. José de Oliveira Santos, secretariada pelos srs. Luiz Fernandes do Couto e José Maria Porto, presentes os srs. Marino Tolentino, do C. R. Botafogo; José Moura, do G. R. Gragoatá; Plinio Moreira Senna, do C. Natação e Regatas; Arthur Repsold, do C. R. Boqueirão do Passeio; José Corrêa de Sá, do Vasco da Gama e Edgard Leite Ribeiro, do C. R. Guanabara, esteve reunida a assembléa dos clubs federados da Federação do Remo, tendo resolvido:

a) approvar a acta da sessão anterior;

b) approvar o Regimento Interno, apresentado pelo sr. José de Oliveira Santos;

c) inserir na acta um voto de agradecimento ao presidente, por proposta do sr. Edgard Leite Ribeiro, pelo excellente trabalho apresentado;

d) eleger para o cargo de membro da Commissão de Contas o sr. Dulcidio Pimentel, representante do C. R. S. Christovão;

e) esperar a apresentação do novo projecto de Codigo de Remo, que está sendo elaborado pelo sr. director de Remo, para resolver sobre o processo de disputa do Campeonato de Remadores do Rio de Janeiro.

A sessão foi encerrada ás 23 horas.

Questões technicas

OS MOTORES DE SEIS E QUATRO CYLINDROS

Ha dias um correspondente de Nova York, tratando sobre a recente exposição annual de automoveis, realizada na grande metropole, relembrava a primeira, em 1900, com o deslumbramento ingenuo dos seus visitantes e o quasi horrivel daquelles monstrengos de um cylindro, fazendo a ascenção barulhenta, sob o espanto universal, de uma rampa modesta...

Os primeiros automoveis eram de um, dois cylindros. Só lentamente foi augmentando o numero. Um motor de quatro cylindros parecia quasi impraticavel. Hoje, porém, já são raros os carros trazendo motores de somente quatro cylindros, sendo enorme a quantidade de motores com seis, oito, doze e mais. Anno após anno [illegible] de quatro ingressam na classe de carros de seis.

Esse simples facto, de observação comesinha, deve significar alguma cousa. Nota-se na historia do automobilismo, desde o começo, a tendencia para augmentar o numero de cylindros do motor.

Se essa tendencia não correspondesse a uma necessidade, se não significasse vantagem, se não fosse garantia melhor e elemento maior de confiança para os vinte e muitos annos de experiencias do publico que compra, não estaria quasi deserta a classe dos carros de quatro cylindros.

Não ha como fugir á evidencia dos factos. Se ha ramo de negocio em que o fabricante, pelo alcance das operações, pela exorbitancia dos capitaes empregados, pela terrivel concurrencia, é forçado a produzir o melhor artigo possivel, porque não ha maneira de embahir o publico, porque a sua má fé ou inexperiencia seria fatalmente a sua ruina, é justamente o commercio de automoveis.

A passagem, portanto, de carros de quatro para carros de seis cylindros, tão frequente nos ultimos tempos, é já de si uma significação de melhoria e de progresso. E a verdade é que os motores de quatro cylindros só começaram a ser abandonados depois que a experiencia scientifica demonstrou as suas desvantagens.

Ha quatro phases distinctas numa revolução completa do virabrequim: a aspiração, que corresponde á entrada da gazolina e do ar na camara de combustão, a compressão, a explosão, que géra a energia, e por ultimo o escapamento do gaz queimado. Numa revolução completa do virabrequim, num carro de quatro cylindros ha apenas quatro explosões com maior intervallo, dando logar a vibrações do motor. Num carro de seis cylindros, havendo seis explosões numa só revolução, será menor o intervallo entre as mesmas e menor a vibração do motor, cuja marcha será mais suave e mais uniforme.

O carro de seis cylindros offerece ainda um equilibrio dynamico do veio motor do virabrequim em movimento que não se encontra nem nos carros de quatro, nem nos carros de oito.

Outras vantagens apresenta o carro de seis cylindros: augmento de rotação, augmento de força, cylindros E como as necessidades diarias exigem de diametro pequeno e longo curso, maior efficiencia, cylindros de menor diametro, pistões mais leves. O motor de curso lento é mais efficiente que o de diametro largo. Possue tambem camara de combustão de alta compressão, maior rendimento, mais facil escapamento e menos batidas, etc..

Evidentemente, o motor desenvolve maior potencia, maior força, consequencia do numero de explosões. E como as necessidades diarias exigem carros de grande velocidade, explica-se facilmente o facto de muitos carros populares, leves, economicos, adoptarem o motor de seis cylindros.

As irregularidades na collectoria federal de Afuá

O QUE RECOMMENDOU O MINISTRO DA FAZENDA

O ministro da Fazenda resolveu, em face do processo referente ao inquerito administrativo instaurado para apurar as irregularidades verificadas na Collectoria de Rendas Federaes no Estado do Pará, de que resultou a demissão, a bem do serviço publico, do respectivo collector, Sebastião Gomes Corrêa, approvar o acto da delegacia fiscal daquelle Estado, [illegible] a fim de ser revertida a suspensão do mesmo ex-collector, embora aquelle acto constituisse exorbitancia de funcções, por ter sido [illegible] principio, o acautelamento dos interesses da Fazenda.

Recommendou, outrosim, o titular, [illegible] o escrivão da mesma collectoria, [illegible] Raymundo Santiago das Chagas, [illegible] do delegado fiscal no Pará. [illegible] no prazo que lhes for concedido.

Vae servir na Companhia de Carros de Combate

O ministro da Guerra mandou servir na Companhia de Carros de Combate o 1º tenente Vasco Kroff de Carvalho.

Marmon constituiu representante no Rio de Janeiro

Os srs. Dario Agnese & Cia. Ltda., agentes Marmon em São Paulo, acabam de adquirir a representação dos mesmos carros nesta cidade, devendo inaugurar a exposição dos novos modelos em 1 de abril proximo, á Avenida Ro Branco, 33.

Relativamente ao valor dos autos Marmon, aliás, já conhecidos do nosso publico, os agentes recem-nomeados, prometteram conceder-nos uma entrevista, em occasião opportuna. Destarte, poderão os nossos leitores conhecer mais uma das "novidades" automobilisticas para o anno de 1929.

Cadillac na Exposição Nacional de Automoveis nos Estados Unidos

Foram já iniciados no Grand Central Palace de Nova York os trabalhos de decoração necessarios para a realização da Exposição Nacional de automoveis.

Os concurrentes á Exposição preparam-se tambem activamente, lançando mão de alguns meios inéditos de propaganda. A Cadillac Motor Car Co., por exemplo, usará na campanha de propaganda que vae realizar um aeroplano de grande envergadura, levando sob as azas illuminadas a gaz Neon, em letras de mais de 180 centimetros, a noticia da participação da companhia na Exposição.

Pela intensidade dos preparativos é licito suppôr que a Exposição corresponda plenamente á espectativa geral, que é francamente enthusiasta.

Os records Chrysler

Uma das marcas que mais victorias têm alcançado nas provas realizadas em todo o mundo, durante os ultimos cinco annos, é a Chrysler.

Deixando de lado os successos obtidos nos Estados Unidos, ainda na America do Norte, conquistou, um Roadster 72, novo "record", correndo 120 kilometros em caminhos montanhosos e curvas pronunciadas, nas provas annuaes Puebla-Mexico, em 1 h. 12 m., 230 25, sob a direcção de José Munhoz Zapata.

Na Australia, pertencem á Chrysler os "records" Brisbane a Sydney, Sydney a Melbourne, Auckland a Wellington, Christchurch a Bluff. Ainda na Australia, as duas principaes corridas no lago Perkolilli foram vencidas por A. Collyer em Chrysler 70, bem como o campeonato da Australasia e o campeonato do Estado, levantados pelo mesmo corredor.

No Uruguay, foi vencedor um Roadster 72, na corrida de Montevidéo a Carrasco, na distancia de 1.303 kilometros, conduzido por Ricardo Sanguinetti.

Na Africa, Gerry Bourver com um Chrysler Sedan 72 fez uma viagem de ida e volta através do continente em uma distancia de 17.000 milhas, conseguindo, por vezes, a velocidade de 128 kms. por hora.

Agora, na Argentina, um Chrysler acaba de vencer a corrida Standard a Mar del Plata, pilotado por Carlo Zorzolli, batendo o "record" anterior que já pertencia á Chrysler.

Inspectoria de Vehiculos

Estão sendo chamados á Inspectoria os proprietarios dos seguintes vehiculos, que infringiram o regulamento:

Desobediencia ao signal: — 14 — 287 — 35 — 127 — 180.

Interromper o transito: — 55 — 340.

Contra mão de direcção: — 245.

Não diminuir a marcha no cruzamento: — 266.

Parar em logar não permittido: — 293 — 297 — 313.

Transportando passageiros: — C. 100.

Descarga livre: — C. 188.

Excesso de velocidade: — C. 1282 — C. 311 — C. 435 — C. 3566 — 3569 — C. 3740 — C. 3889 — C. 4394 — C. 4483 — C. 4510 — C. 4638 — 16 — C. D. 34 — R. J. 124 — 398 — 1849 — 2026 — 4555 — 7932 — 8477 — 9000 — 11052 — 11355 — 12455 — 12642 — 12742 — 12758 — 12850 — 7410 — 7816 — 298.

Desobediencia ao signal: — C. 343 — S. 1402 — C. 1508 — 2390 — 3045 — 3178 — 4884 — 5871 — 9 — 377 — 552 — 840 — 1224 — 1430 — 2011 — 2134 — 2257 — 8817 — 3550 — 3991 — 4283 — 5249 — 5774 — 6092 — 6428 — 6586 — 9126 — 9485 — 10133 — 12627 — 7353 — 7818.

Interromper o transito: — C. 502 — C. 2348 — 5702.

Estacionar em logar não permittido: — C. 1679 — 2194 — 2078 — 7345 — 7951 — 10894 — 14005.

Fazer volta em logar não permittido: — C. 5042 — 5688.

Contra mão de direcção: — C. 1029 — 6657 — 8235 — 10091.

Contra mão de rua: — C. 1440 — 3543.

Descarga livre: — 7131.

Tomou posse hontem o juiz da 1ª Vara Civel de Nictheroy

Foi, hontem, empossado na 1ª Vara Civel de Nictheroy, o sr. Oldemar Pacheco.

A cerimonia teve logar na sala do Tribunal do Jury, daquella cidade.

O sr. Oldemar Pacheco assignou o termo de compromiso e posse perante os protocollos dos tabelliães dos 1º, 2º, 3º, quarto, quinto e sexto officios.

Em seguida, teve a palavra o sr. Alberto Fortes, que saudou o empossado e lhe offereceu um mimo, como recordação da sua passagem pela vara criminal.

Respondendo ao sr. Alberto Fortes, o sr. Oldemar Pacheco agradeceu commovido á manifestação dos seus amigos e dos funccionarios e advogados da Justiça.

Entre as pessoas que compareceram á solennidade, notavam-se, o representante do presidente Manoel Duarte, padre Augusto Lameiro, representando o clero, tenente Nilo da Costa Moura, representando o secretario do Interior e Justiça, Gil Falcão, representando o presidente da Assembléa, Arthur Torres, representando o prefeito, desembargador Octavio Costa, srs. Macedo Soares, Itabayana de Oliveira e Affonso Rozendo, juizes da 2ª Vara e das comarcas de Itaguahy e Cabo Frio; os advogados da capital, todos os advogados que militam no fôro da capital fluminense, medicos militares, pessoas gradas e grande numero de familias.

Obteve 30 dias de licença para tratar da saude

O director geral dos Telegraphos concedeu, um mez de licença, com 2/3 da diaria, ao trabalhador Celestino Corrêa Cardoso, para tratamento de

O QUE É NOVO REGULAMENTO DA ASSEMBLÉA DOS CLUBS FEDERADOS

Em sua reunião de ante-hontem, a assembléa dos clubs da Federação Brasileira do Remo discutiu e approvou o regimento interno desse poder legislativo e electivo do nosso sport nautico, trabalho esse elaborado pelo presidente do mesmo, sr. Jos' de Oliveira Santos.

A seguir iniciamos a publicação desse trabalho:

Art. 1.º — A Assembléa dos Clubs Federados installar-se-á, na fórma estabelecida pelos Estatutos da Federação Brasileira das Sociedades do Remo, e seus arts. 14.º, 15.º e 16.º.

Art. 2.º — Logo após sua installação a Assembléa dos Clubs Federados deverá eleger seu presidente, de accordo com as disposições estatuarias da F. B. S. do Remo.

Paragrapho unico. — Essa eleição será feita, em escrutinio secreto, por maioria absoluta de votos.

Art. 3.º — O presidente, assim eleito, e os 1.º e 2.º secretarios da F. B. S. R. constituirão a mesa da Assembléa dos Clubs Federados.

Paragrapho 1.º — A ausencia do presidente é sanada pela disposição do art. 17 dos estatutos da F. B. S. R.

Paragrapho 2.º — Na falta do presidente e dos secretarios da Mesa, á hora regimental, assumirá a presidencia da assembléa o representante do club mais antigo, presente á sessão, que dará cumprimento ao citado art. 17 dos estatutos.

Paragrapho 3.º — Na falta dos secretarios, cabe ao presidente da mesa convidar um ou dois representantes para substituil-os em suas funcções.

Art. 4.º — Além das attribuições, que lhe são conferidas pelos estatutos da F. B. S. R., compete ao presidente da Assembléa dos Clubs Federados:

a) manter a ordem nas sessões, fazendo retirar da assistencia os que a perturbarem;

b) despachar o expediente da assembléa;

c) rubricar os livros necessarios ao funccionamento da assembléa;

d) corresponder-se, em nome da assembléa, com as outras autoridades da F. B. S. R.;

e) estabelecer a ordem do dia da sessão;

f) executar e fazer executar este Regimento;

g) empossar os representantes dos clubs, que se apresentarem devidamente credenciados.

Art. 5.º — A Assembléa dos Clubs Federados reunir-se-á, sempre, na fórma estabelecida no art. 12 dos estatutos da F. B. S. do Remo.

Art. 6.º — As sessões da Assembléa dos Clubs Federados serão publicas, salvo deliberação em contrario, tomada por maioria absoluta dos votos presentes.

Art. 7.º — As sessões começarão ás 20.30 horas, pontualmente, e durarão tres horas, prorogaveis por mais 1 hora se a maioria absoluta dos presentes julgar conveniente, approvando proposta que deverá ser formulada momentos antes de esgotado o praso regimental.

Art. 8.º — As convocações, tanto para as sessões ordinarias, como para as extraordinarias serão feitas com a antecedencia minima de tres dias, e publicadas nos orgãos officiaes da F. B. S. R.

Art. 9.º — A Assembléa dos Clubs Federados só funccionará em 1ª convocação, quando estiver presente a maioria absoluta de representantes dos clubs que a constituem.

Art. 10.º — Não se podendo reunir, em 1.ª convocação, poderá funccionar em 2.ª convocação, no mesmo dia indicado, se ás 21 horas estiver presente um terço dos representantes dos clubs que a constituem.

Art. 11.º — Só poderão tomar parte nos trabalhos da assembléa os representantes dos clubs que estejam absolutamente em dia com as obrigações impostas pelos estatutos, para a observancia do que, a mesa solicitará prévia informação da Thesouraria da F. B. S. R.

Art. 12.º — Têm assento, na assembléa, clubs e não pessoas, destarte os mandatos dos representantes não têm praso, durarão emquanto aprouver aos clubs, que os credenciam.

Art. 13.º — Constituida a assembléa o presidente declarará aberta a sessão e observará, nos trabalhos, a seguinte ordem:

1.ª Parte — Expediente.

a) leitura, discussão e votação da acta da sessão anterior;

b) leitura da correspondencia;

c) apresentação de propostas, pedidos de informações, justificação de requerimentos e pequenas communicações.

2.ª Parte — Ordem do dia:

Discussão e votação da materia que della constar.

(Continúa).

RECOMPONDO A VERDADE DOS FACTOS A PROPOSITO DAS ALTERAÇÕES QUE SE DIZ TRARÁ; AO SERVIÇO DE INTENDENCIA, A LEI DO ENSINO MILITAR

AS NOTICIADAS INVESTIDURAS E NOMEAÇÕES DOS NOVOS CHEFES DE SERVIÇO SÃO SIMPLES BOATOS EM TORNO DE UMA ORGANIZAÇÃO AINDA DEPENDENTE DE AUTORIZAÇÃO DO CONGRESSO

Acolhemos, hontem, algumas conjecturas relativas ás alterações que a recente lei do ensino militar poderia trazer ao serviço de Intendencia da Guerra. Não é tarde para recompormos, a proposito desses boatos que, em certas rodas, vem sendo, decerto, tendenciosamente espalhados, e que não endossamos absolutamente, a verdade dos factos, em torno dessa questão da reforma do ensino militar.

Sobre o assumpto, aliás, já este jornal expoz, repetidamente, o seu ponto de vista, que não ha razão para ser modificado.

Em mais de uma opportunidade, o "Diario Carioca" tratou de um projecto de lei que foi apresentado ao Congresso, no objectivo de remodelar os serviços administrativos do Exercito, criando um quadro unico de officiaes de administração, para a fusão do extincto quadro de officiaes intendentes, dos officiaes de administração, dos contadores e dos officiaes da Contabilidade da Guerra.

Tal projecto não teve, entretanto, andamento no Congresso.

O que se pretendia fazer era realmente, uma medida, que dependia de autorização legislativa.

O art. 12 da lei do ensino, conforme já demonstramos em tempo, tambem, não confere em absoluto ao poder executivo, a attribuição de dar nova organização aos serviços administrativos do Exercito, nos termos do projecto que não teve andamento no Congresso.

Todos os absurdos são possiveis na administração do general Nestor Sezefredo dos Passos na pasta da Guerra.

O governo, porem, não permittirá que elle vá alem das suas attribuições de ministro, satisfazendo-o na pratica de actos que constituem, em principio, attribuição privativa de outro ramo de poder, o Legislativo.

Assim, os factos a que hontem nos referimos como consequentes da lei do ensino, são apenas um boato de futuras investiduras, dependentes de estar o governo autorizado a dar nova organização aos serviços administrativos do Exercito.

Realmente muito se fala a respeito da designação do coronel Felippe Xavier de Barros, quando vier a reforma, para director da Contabilidade da Guerra.

Bom será que a reforma ainda demore um pouco, afim de dar tempo a esse official de ir se preparando em legislação fazendaria, afim de, como director da Contabilidade da Guerra, não emittir pareceres identicos aos que tem dado, na chefia da Intendencia da Guerra, relativamente a classificação de despesas.

De uma feita, elle tendo que opinar pela realização de certa despesa ordenada á conta de uma consignação ja esgotada, não teve duvidas em suggerir ao ministro da Guerra, que a ordenasse pela verba de eventuaes, que attende ás despesas imprevistas do orçamento.

Depois desta "letra" em assumpto de contabilidade, tomou ainda maior vulto o prestigio do coronel Felippe para dirigir a repartição pagadora do Exercito, em substituição ao coronel Eduardo Duque Estrada de Barros, que, após longos quarenta annos de serviço, conseguiu, ha pouco, a recommendavel reputação de uma austeridade moral inatacavel e de ser um dos mais competentes directores de contabilidade, entre os seus pares de outros ministerios, inclusive o da Fazenda.

Não foi attendida

Na representação em que a Associação das Companhias de Estrada de Ferro do Brasil pediu fossem expedidas instrucções ás alfandegas para que seja a lei n. 5.623, de 29 de dezembro de 1928, considerada em vigor da data de sua publicação, na parte referente aos arts. 1.º e 2.º, o sr. ministro da Fazenda proferiu este despacho: "O pedido não póde ser attendido em face do que dispõe o artigo 134, do Codigo de Contabilidade."

O EVANGELHO E A SEMANA SANTA

Todos os templos Baptistas desta capital, durante a Semana Santa, realizarão conferencias evangelicas nos seus respectivos templos. No santuario da Primeira Igreja Baptista, á rua Frei Caneca, n.º 525, o sr. L. M. Bratcher, pastor interino da mesma igreja, encetará, no proximo domingo, uma série de conferencias, que terminarão na noite de 31.

Eis o programma: domingo: "Jesus, o Poderoso"; segunda-feira, reunião de oração; terça-feira, "Jesus abandonado"; quarta-feira, "A morte de Jesus"; quinta-feira, "Razões da morte de Jesus"; sexta-feira, "Jesus sepultado"; sabbado, "Jesus resuscitado"; domingo, (ás 11,30 horas), "Jesus glorificado"; (ás 19,30 horas), "O programma de Jesus".

— No templo da Igreja Baptista no Meyer, á rua Dias da Cruz, n.º 313, o pastor Francisco do Nascimento, occupará o pulpito no dia 27 e dissertará em torno ao thema: "A agonia de Jesus". Do dia 28 a 31, exclusive sabbado, o pastor da igreja, o sr. W. C. Harrison, pregará sermões baseados no 3.º capitulo do Evangelho de João.

— Na igreja Baptista no Engenho de Dentro, á rua do mesmo nome, numero 112, as conferencias evangelicas tiveram inicio no domingo passado. O salão da igreja tem sempre estado repleto de numerosas pessoas que ouvem com muita attenção a exposição evangelica. Dois oradores falam cada noite: os srs. J. J. Cowsert e Ricardo J. Inke. O primeiro conferencista occupa o pulpito das 19,30 ás 20 horas, e o segundo pregará até ás 20,30 horas. Das 18 até ás 19 horas, haverá conferencias evangelicas ao ar livre, sendo as mesmas dirigidas pelo pastor da igreja Baptista local, o sr. Ricardo Petrowsky. As conferencias só terminarão no dia 31 do corrente.

— As conferencias evangelicas na igreja Baptista em Jockey Club, á rua D. Anna Nery, n.º 219, começarão no dia 27. A primeira prégação terá como thema: "Tres a favor de um". De quinta-feira até domingo com exclusão de sabbado, o pastor da igreja local, o Rev. Francisco Nascimento, dissertará em torno aos ultimos dias de Jesus.

— Na igreja Baptista em Laranjeiras, á rua Ypiranga, n.º 57, o pastor Pedro Tarsier iniciará uma série de conferencias no dia 27 e finalizará na noite de 31.

Tambem nas seguintes igrejas Baptistas haverá conferencias:

Igreja Baptista em Bangu' — Estrada Real de Santa Cruz, 205-A.

Igreja Baptista de Bomsuccesso — Estrada do Porto de Inhauma, 275 — Bomsuccesso.

Igreja Baptista de Catumby — Rua de Catumby, 89, Catumby.

Igreja Baptista de Campo Grande — Rua Ferreira Borges, 56, Campo Grande.

Igreja Baptista da Ilha do Governador — Rua Jequiá, n.º 1, Ilha do Governador.

Igreja Baptista de Jacarépaguá — Rua Pau Ferro, 26, Jacarépaguá.

Retalhos de fazendas

Liquidam-se para desocupar logar — LARGO DO MACHADO N. 2 — 1º ANDAR.

Os summarios de hoje

Nas varas criminaes, serão summariados, hoje, os seguintes accusados:

Na Primeira: Agenor de Souza, Alberto Alves Novo e Albertino de Souza Costa; na Segunda: Fausto Estrella, Francisco Basilio, Guttemberg Ayres Miranda e Manoel Ferreira Barbosa Rodrigues; na Quadta: Mario Tavares, Antonio Rodrigues de Oliveira e Raul Ferreira da Rocha; na Quinta: Paulino Antonio da Rocha, Heitor Sthermayer, Moysés Botsman e Firmino Augusto de Abreu Lima; na Setima: Seraphim Ribeiro de Carvalho, Lydenez Ribeiro, Osmar de Andrade e Sebastião Gonçalves e na Oitava: Avertano Noruega e Martinho Gomes do Valle Sant'Anna.

Foram nomeados identificadores

Pelo ministro da Guerra foram nomeados identificadores do Gabinete de Identificação da Guerra, os sargentos Raymundo Mendes Carneiro e [illegible] Jacob de Araujo Torres, os quaes foram mandados servir na 5ª região militar, no Estado do Paraná.

Estão definitivamente marcadas pela Commissão Central dos Criadores as datas para as provas officiaes

AS PROVAS OFFICIAES

INSCRIPÇÕES PARA OS PREMIOS OFFICIAES A SEREM DISPUTADOS EM 1929

Acham-se abertas na Secretaria da Commissão Central dos Criadores do Cavallo Puro Sangue, á Avenida Rio Branco 197 — 3.º andar, as inscripções para as provas em que se disputarão os premios instituidos pela Lei n. 3454 de 6 de janeiro de 1918 (arts. 103, 104, 105, 106 e 107) com as alterações constantes da Lei n. 4793 do 7 de janeiro de 1924 (art. 175, n. X), o art. 6.º da Lei n. 5610 de 24 de dezembro de 1928.

As inscripções serão propostas em cartas fechadas ou em boletim impresso, fornecido pela Secretaria, datado e assignado pelo proprietario ou seu legitimo representante.

Só poderão disputar aquelles premios, animaes de puro sangue, inscriptos no **Stud Book Brasileiro.**

Considera-se de puro sangue o animal que tiver mais de 63|64 de sangue inglez de corrida.

A taxa de inscripção será de 2 °|° do valor do premio: entretanto, se algum proprietario inscrever mais de um de seus animaes, a taxa será 2 °|° para o primeiro, 1 °|° para o segundo e 1|2 °|° para os excedentes.

Se, porem, qualquer dos animaes inscriptos com reducção de taxa, passar a novo proprietario, este integralizará a mesma salvo se já tiver outros animaes inscriptos na mesma prova e que lhe dêm direito á reducção.

Se occorrer a morte, antes da corrida, de algum animal inscripto, o seu proprietario terá o direito á restituição de 50 °|° da entrada.

Terá direito, tambem, á restituição de 25 °|°, os proprietarios de animaes inscriptos em provas eliminatorias e que dellas sejam excluidos por motivo de victoria em prova anterior.

Para tomar parte na "Taça dos Productos" deverá o animal ser inscripto pelo menos em tres provas eliminatorias.

Os vencedores da "Taça Nacional" e Grande Premio "Importação" não poderão ser exportados para fóra do paiz.

No caso de empate em 1.º logar, serão distribuidos entre os que empatarem, os premios correspondentes a tantas collocações quantos forem os animaes inscriptos.

Se o empate se der em 2.º logar, serão distribuidos entre os empatados, os premios correspondentes ao 2.º e 3.º logar.

PROVAS ELIMINATORIAS "CRIAÇÃO NACIONAL"

Para animaes nacionaes de 2 annos, sendo successivamente eliminados os vencedores de 1.º logar, em qualquer dos prados. Distancia 1.000 metros. Premio: 5:000$000 ao proprietario do animal vencedor e 500$000 ao seu criador. Pesos: Cavallos 53 kilos e eguas 51.

Essas provas em numero de 10 serão disputadas:

A 1.ª em 14 de Abril no Jockey Club.
A 2.ª em 28 de abril no Derby Club.
A 3.ª em 3 de maio no Jockey Club.
A 4.ª em 12 de maio no Derby Club.
A 5.ª em 2 de junho no Jockey Club.
A 6.ª em 9 de junho no Derby Club.
A 7.ª em 14 de julho no Derby Club.
A 8.ª em 21 de julho no Derby Club.
A 9.ª em 28 de julho no Jockey Club.
A 10.ª em 25 de agosto no Jockey Club.

Grande Premio "Taça dos Productos" — Para os animaes collocados em 1.º, 2.º e 3.º logares nas eliminatorias "Criação Nacional". Distancia 1609 metros. Premio 20:000$000 ao proprietario do vencedor e 5:000$000 ao criador. Pesos: 54 kilos para os cavallos e 52 para as eguas. Será disputado a 20 de outubro no Derby Club.

Grande Premio "Taça Nacional" — Para animaes nacionaes de 3 a 6 annos, podendo concorrer os estrangeiros da mesma edade que não tenham corrido nos annos anteriores. Distancia 2400 metros. Premio 20:000$. Pesos: Animaes nacionaes de 3 annos 48 kilos: de hemispherio norte 51 e de hemispherio sul 52 kilos. Animaes nacionaes de 4 annos 50 kilos; de hemispherio norte 53 e de hemispherio sul 54 kilos. Animaes nacionaes de 5 annos e mais 53 kilos; de hemispherio norte 56 e de hemispherio sul 57 kilos. As eguas 2 kilos menos que os cavallos da mesma edade. Será disputado a 29 de setembro no Jockey Club.

Grande Premio "Presidente da Republica" — Para animaes nacionaes de 3 annos e mais. Distancia 3.000 metros. Premios 20:000$000 e 5:000$000 ao criador. Pesos: Cavallos de 3 annos 52 kilos; de 4 annos 55 kilos e mais de 4, 56 kilos. Eguas 2 kilos menos que os cavallos da mesma edade. Será disputada a 24 de novembro no Jockey Club. O vencedor dessa prova no anno anterior terá a sobrecarga de 5 kilos.

Grande premio "Importação" Para animaes estrangeiros de 2 annos, podendo concorrer os animaes nacionaes da mesma edade. Distancia 1750 metros. Premio 10:000$000. Pesos: Nacionaes 50 kilos. Estrangeiros: de hemispherio norte 53 e de hemispherio sul 54 kilos. As eguas terão a vantagem de 2 kilos sobre os cavallos da mesma edade. Será disputado a 4 de agosto no Derby Club.

As edades, para todos os effeitos deste edital, serão as da data da inscripção.

Caso compareça a qualquer das provas apenas um concurrente ou mais de um do mesmo proprietario, ser-lhe-á adjudicado sómente a metade do premio de 1.º logar.

As inscripções, acompanhadas das respectivas importancias serão recebidas todos os dias uteis das 12 ás 16 horas e encerradas no dia 6 de abril proximo.

O Grande National Steeple Chase

Realizou-se, hontem, em Liverpool o Grad National, a maior prova de steeple-chase do mundo, na distancia de 7.200 metros, e 10.000 libras de premio, com o resultado que abaixo se lê:

AINTREE (Liverpool), 22 — Nas corridas realizadas, hoje, para a disputa do "Grand National", o cavallo "Gregalach" chegou em primeiro logar. O favorito "Easter Hero", obteve o segundo logar e o terceiro coube a "Richmond the Second". Mellerays Belle foi o quarto collocado.

Gregalach venceu por seis corpos.

AINTREE (Liverpool), 22 — Causou impressão a victoria do out-sider Gregalach cotado a mais de 40|1.

A' ultima hora o favorito era Easter Hero, occupando o segundo logar os animaes Billie Barton, Master Billie e Great Span.

AINTREE (Liverpool), 22 — Os animaes collocados, hoje, no Grand National, foram Gregalach, alazão, 7 annos, por My Prince e St. Germany, de mrs. Gemmel; Easter Hero, alazão, 9 annos, por My Prince e Easter Week, (não inscripto no Stud Book inglez), de mr. Whithney; e Richmond II, alazão, 6 annos, por Prince Philip e Thymé, de mr. R. M. Calpin.

Tomaram parte na carreira 70 animaes.

AINTREE (Liverpool), 22 — Foi muito commentado o facto de se collocarem 1º, 2º e 3º, cavallos inglezes, apesar da concurrencia de francezes e americanos, sendo os dois primeiros irmãos paternos.

Causou serios desgostos a derrota do cavallo americano Billie Barton cotado a 14|1, como tambem a de Easter Hero que chegou a 10|1. Tipperary que figurou destacado em 1928, foi cotado, hontem, a 30|1.

Chegaram hontem

Já estão nesta capital os animaes Iro, Roveta, Malevola e Imperia, vindos de São Paulo.

Acompanha-os o sr. Pascoal Napoli que trabalha com o treinador Emilio Alexandre.

A suggestão Lima Rocha

O SR. LAFAYETTE DE BARROS EXPLICA A SUA ATITUDE

No começo da semana que hoje finda, publicámos uma entrevista com o sr. Lima Rocha, na qual o illustre turfman, conscio da responsabilidade assumida esclarecia amplamente a sua atitude.

Hontem, o sr. Lafayette de Barros, fez á mesma coisa; falando aos nossos collegas do "O Sport".

Ao jornalista disse s. s. que não havia representado o Derby Club e que era apenas socio do Jockey Club, e como socio tinha o direito de manifestar o seu pensamento em uma assembléa geral.

Referindo-se as suas palavras:

— O Derby Club acceitaria a luta, pois seria o recurso de que poderia lançar mão, desde que a separação fosse feita.

S. s. expoz, a seguir, os motivos por que havia combatido a idéa do sr. Lima Rocha.

— No momento, o nosso turf tem um numero pouco elevado de animaes, talvez uns trezentos em condições de correr, dos quaes as sociedades poderão contar com 30 °|° ou ... 40 °|°, numero que considero insufficiente para que as duas sociedades pudessem organizar um programma attrahente.

Além disso, o movimento de apostas raramente ultrapassa 400:000$000, quantia deficiente para que as sociedades pudessem fazer face ás suas despesas, a que seriam obrigadas, todos domingos.

Outro ponto, tambem, é o afastamento de alguns proprietarios, por não poderem satisfazer aos pedidos das duas sociedades.

Acho que é impossivel o rompimento desta velha amizade, que ha mais de quarenta annos liga o Jockey Club ao Derby Club, porque, encontrando-se á frente dos destinos do Jockey Club o grande benemerito, sr. Linneu de Paula Machado, turfman na verdadeira accepção da palavra, dotado de uma mentalidade solida, de um caracter integro, de uma operosidade pouco vulgar, que tanto tem trabalhado em beneficio do turf brasileiro, a ponto de elevar o Jockey Club ao mais alto gráo de sua pujança, queira este assistir durante a sua administração ao rompimento das relações entre o Derby Club e o Jockey Club.

E terminando a entrevista, á pergunta que lhe fez o jornalista se acredita seja victoriosa a proposta Lima Rocha, respondeu nestes termos:

— Presentemente não, pelos motivos que expuz. Futuramente, é certo. O que nós precisamos, no momento, mesmo em beneficio do turf brasileiro, é o congraçamento de todos os turfmen, no amor á nossa terra, na dedicação á obra de seu desenvolvimento e na confiança dos seus destinos.

UM ENTHUSIASTA DO BRASIL — É SEMPRE BOM RECEBER BEM OS ESTRANGEIROS

Sr. Antoine May e sua esposa, tendo á direita o sr. Linneo de Paula Machado

O sr. Antoine May, criador, industrial, maire, em seu paiz, um dia se abalou da França e veiu até ao Brasil.

Aqui, hospede do sr. Linneo de Paula Machado, no Rio e em São Paulo, foi cumulado de gentilezas pelos homens de sport, pelos industriaes, pela gente da alta finança. O sr. May acabou falando um pouco de portuguez, figura obrigada nos nossos salões, tratando com individuos de todas as espheras, cercado pelo respeito e admiração de todos.

Um dia o sr. May teve de partir, mas antes disso, pelo "Diario Carioca", disse da sua admiração pelo nosso paiz e nosso povo e sem descer ao exaggerado elogio mostrou-se um fino observador.

Agora, que o sr. May está na França, diverte-se fazendo conferencias populares com projecções luminosas, exaltando homens e coisas brasileiros.

As noticias que nos vêm da França, mostram-nos o sr. Antoine May transformado em propagandista do Brasil.

Ainda bem. E' sempre bom receber bem os estrangeiros.

A VELHA DEMANDA — O SR. OSCAR CANTEIRO ESCLARECE UM DE SEUS PONTOS DE VISTA

O sr. Oscar Canteiro que frequenta as columnas da imprensa carioca e paulista sob os pseudonymos de Minuano e Jacuhy, é dessas individualidades de que se pode discordar mas nunca deixar de reconhecer um paladino esforçado pela causa do nosso turf.

Tratando de perto com os paredros do nosso sport, o sr. Minuano multiplica a sua actividade na imprensa e no seio das sociedades turfistas do paiz pugnando pelo que parece mais acertado á sua larga visão.

Por isso mesmo, nosso representante em São Paulo, num dos ultimos dias, num encontro de acaso teve com elle a palestra que para estas columnas trasladamos.

— Li com attenção a sua chronica no nosso "Diario Carioca" aspirando pelo "modus vivendi" na questão freio - bridão para estabelecer um termo harmonisando interesses. Tem alguma suggestão neste sentido, já a fez de qualquer fórma".

— Nem m'a pediram, nem officiosamente tive ensejo de propol-a. O Jockey Club criou sua lei, tem direitos para legislar na sua casa, dentro dos alvitres que elle suppõe preferidos e quasi sempre experimenta o prazer de acertar.

— Então não acerta sempre ?

— Os nossos tataravós já reconheciam ser o erro companheiro do homem. A casta dos infalliveis evaporou-se. Nesse problema de impôr o bridão, assim, resolutamente, em prasos tão curtos, não ha acerto. Não temos profissionaes habeis em quantidade de supprir os afastados porque usam freio. E' mais pratico, ante as condicções do momento, permittir-se montarias a freio até ser consideravel a matricula dos bridões capazes.

De resto, o freio já não é mais aquelle instrumento antigo de tortura com que se domavam baguaes. Sua modificação constante, tornou-o bem differente.

— Crê na possibilidade de contarmos com muitos bridões ?

— Essa exigencia é só do Jockey Club carioca porque, realmente, dispõe de canchas onde essa mecanica do jockey tem sua utilidade. Mas em São Paulo, Rio Grande e estados com raias de curvas fortes, ninguem me convence levar o bridão vantagem ao freio actual.

Como isso é do dominio da visão de todos os observadores sul-americanos, acredito não estar isolado no meu parecer.

— E onde ir buscar elementos para o bridão ?

— Profissionaes competentes só no estrangeiro. Poderemos organizar no paiz as turmas iniciaes, mas indo procurar "casco" muito inclinado ás lides das montarias, senão o aprendizado será muito longo e de exito duvidoso. Jockey não se fabrica, sae feito. E' inclinação inata, as daquelles que se vêm a revelar. Esses vêm do campo, não das cidades. Se me ouvissem, aconselharia ao Jockey Club carioca importar do Rio Grande um grupo de rapazes seleccionados com absoluto criterio para o officio.

Cercal-os-ia de merecidos cuidados e após rigorosa licção, dentro das suas normas, conquistaria profissionaes bem promettedores.

O Jockey Club se abalança a tantos emprehendimentos dignificadores da sua missão, não irá mal abraçando este alvitre sympathico porque dá entrada aos nacionaes capazes nas lutas pacificas do hippodromo brasileiro.

Adquire mais uma benemerencia dos "nacionalistas", porque valorisa bem uma profissão nobre, quando exercida com rectidão, e para a qual não faltam muitos habilitados no seio do elemento patrio, com chance de virem a figurar com alguma notoriedade.

— O sr., sempre nacionalista !...

— Desta minha especie, ha-os aos milhões.

Antes de terminar, felicite as duas directorias cariocas pelo accordo estabelecido evitando o fallado rompimento. Li os diarios do Rio. Não é possivel negar á obra vultosa do sr. Frontin, do seu gigantesco labor de tantos annos, o merito da admiração de que se tornou credor. E' um vulto raro pela sua abnegação ao Derby Club.

Damnos das chuvas

Os successivos temporaes que nestes ultimos dias vêm desabando, deixaram a pista do Jockey Club em estado lastimavel.

O contrato de Darby Morris

Deve ser depositado hoje, na forma do artigo 69, paragrapho 1º, o contrato que fez o sr. Frederico Lundgren, co mo jockey inglez Darby Morris.

Por este contrato, que terá a duração de um anno, Morris terá o ordenario de 1:000$000 mensal 10 °|° sobre os premios e a liberdade de dirigir animaes de outros proprietarios, desde que não haja na carreira animal de seu stud. Essa ultima parte soffre a limitação do consentimento do patrão ou pessoa que legalmente o represente.

Uma medida justa

Ao que ouvimos, o presidente do Derby Club cogita, directa ou indirectamente, de restabelecer as provas "Criação Estrangeira", que deixaram de figurar no seu projecto classico.

A medida, que será de todo ponto louvavel, visa salvaguardar interesses dos que adquiriram animaes importados pelo Derby Club.

Cannobie está sendo disputado

Os jornaes francezes noticiam que vieram do estrangeiro para serem servidas por Cannobie no Haras du Perray 26 eguas da melhor linhagem. E acrescentou que o sr. Antoine May, proprietario do haras, não poude ser agradavel a quantos outros enviáram eguas para o seu pastor.

Cannobie é pae de D. João, que aqui chegou com o nome de St. Jean du Doigt.

Lombardo é concurrente á Taça Nacional, no Paraná

O cavallo Lombardo, da firma Jafahy & Jorge, conforme está determinado, será levado para o Parana, no tempo justo, afim de correr a Taça Nacional.

Os proprietarios do filho de Premier Diamond tem grande confiança na victoria de seu parelheiro.

O ACCORDO DAS DELEGAÇÕES

Pacto firmado pelo Jockey Club e pelo Derby Club

Recebeu hontem, no Jockey Club a ultima assignatura que faltava á acta do accordo firmado em 15 de março, a qual damos, na integra, a seguir:

"Acto da reunião das Delegações realizada em 15 de março de 1929 para escalar os dias de corridas e adaptar providencias relativas á estação sportiva de 1929.

A's 11 horas da manhã, de 15 de março de 1929, reunidos no salão de sessão do Derby Club, os srs. drs. Virgilio de Mello Franco, Ricardo Xavier da Silveira e Thompson Motta, delegados do Jockey Club e os drs. Paulo de Frontin, Zozimo Barroso do Amaral e Armando del Castillo delegado do Derby Club, sob a proposta do dr. Virgilio de Mello Franco é acclamado presidente dr. Paulo de Frontin, que agradece e convida para secretarios o dr. Virgilio de Mello Franco e Armando Del Castillo.

E' approvada a seguinte tabella para os dias de corrida da estação sportiva de 1929.

Jockey Club:

Abril — 7 — 14.
Maio — 3 — 5 — 19.
Junho — 2 — 16 — 30.
Julho — 7 — 28.
Agosto — 11 — 25.
Setembro — 1 — 7 — 13 — 29.
Outubro — 12 — 13 — 27.
Novembro — 10 — 24.
Dezembro — 8 — 22.

Derby Club:

Abril — 21 — 28.
Maio — 1 — 12 — 13 — 26.
Junho — 9 — 23.
Julho — 14 — 21.
Agosto — 4 — 18.
Setembro — 8 — 20 — 22.
Outubro — 6 — 20.
Novembro — 3 — 15 — 17.
Dezembro — 1 — 15 — 29.

Se além de dezembro houver corridas extraordinarias a distribuição dos domingos será feita alternadamente entre as duas sociedades em sequencia á ora feita.

As delegações decidiram que se as sociedades assim o resolverem poderão realizar corridas nos sabbados immediatamente anteriores aos domingos que lhes foram distribuidos, salvo os constantes das tabellas.

Para a realização da principal festa annual o Derby Club escolhe o domingo 4 de agosto e o Jockey o domingo 1 de setembro.

Continua a prevalecer o accordo obrigatorio sobre a cessão do domingo seguinte por um outro á escolha da sociedade cedente, quando por motivo de força maior não puderam ser realizadas essas duas provas nos dias designados.

Resolveram mais que as importancias dos Grandes Premios Dr. Frontin e Jockey Club sejam de 50:000$ e nas corridas ordinarias não haja premio inferior a 5:000$.

As Delegações deliberavam que nas corridas quer ordinarias quer extraordinarias, haverá pelo menos tres pareos para animaes nacionaes, independente das provas classicas e grandes premios que constam do mesmo programma.

As Delegações resolveram tambem que para as corridas a realizarem-se nas duas sociedades só poderão ser admittidos os animaes inscriptos no Stud Book Brasileiro, que sendo cavallos não tenham mais de 7 annos e egguas, 6 no fim da estação anterior.

Os criadores de animaes nacionaes poderão ceder a plena propriedade de animaes de sua criação mediante uma percentagem sobre os premios ganhos por estes animaes, desde que os respectivos contratos sejam registrados nas secretarias das sociedades.

As inscripções para os classicos e grandes premios serão de 2 °|° sendo um por cento no acto da inscripção metade em dinheiro e metade em vales devidamente assignados.

Para tomar parte no respectivo pareo, os proprietarios deverão confirmar a inscripção na data fixada para a realização do programma da corrida em que se deverá realizar a mesma prova.

Não havendo nada mais a tratar-se o presidente dá por terminada a sessão, tendo-se lavrado a seguinte acta que vae assignada por todos os delegados."

Um producto de Rêve d'Armes

Vindo da Protectora do Turf, passaram pela Commissão Central de Criadores, entre outros, os papeis referentes a um "foal" que tem o nome de Guaporé.

Este guaporézinho é filho do cavello Rêve d'Armes, que teve em nossas pistas uma actuação demorada

Vulcain prepara-se

Afim de disputar o classico Outomno, vae ser intensificado o treinamento do cavallo Vulcain.

O pupilo de Gabriel Reis está de excellente saude, apresentando as melhores disposições.

Dirimindo a contenda

Hontem, a Commissão de Criadores do Cavallo Puro Sangue, marcou os dias para a realização das provas officiaes.

A commissão aceitou integralmente a tabella do Jockey Club, alterando na do Derby Club, apenas, a data da Taça dos Productos e o G. P. Importação.

Facilitou muito a tarefa da commissão a desistencia do sr. Frontin ás datas que já estavam escaladas estas duas provas.

Seguiu, hontem, o chefe da secretaria do Jockey Club para São Paulo

Com destino a S. Paulo, seguiu, hontem, o sr. José Calmon, chefe da secretaria do Jockey Club.

O sr.. José Calmon, que ali vae a serviço da Veterana, assistirá a corrida de domingo e estará de volta, na manhã de segunda-feira.

Devem partir hoje

Estando fechadas, amanhã, as portas dos nossos hippodromos, é grande a caravana de turfmen que parte hoje com destino a S. Paulo, afim de assistir a corrida do prado da Mooca.

Entre elles estão os srs. Armando Machado, do Jockey Club, o treinador Oswaldo Camisa e talvez o sr. Octavio Jorge, juiz de pesagem do Jockey Club.

EMPRESTIMOS

Juros modicos a pequeno e longo prazo particular offerece sobre duplicatas, promissorias e com endosso de negociantes e proprietarios. Informações com o sr. W. Duarte — S. PEDRO, 89, SOB.

DOENÇAS SEXUAES NO HOMEM
DR. JOSE' DE ALBUQUERQUE
Diagnostico e tratamento das diversas doenças e affecções sexuaes no homem e da
IMPOTENCIA em individuos moços.
R. Carioca, 22. De 1 ás 6.

COFRES

Vendem-se superiores, garantidos á prova de fogo. Não comprem sem primeiro ver a variada exposição dos afamados e resistentes cofres "American", á rua da Conceição n. 60, entre Alfandega e Senhor dos Passos. F. P. de Araujo.

ENCONTRADOS EXHAUSTOS NA CANOA EM QUERIAM ATRAVESSAR O ATLANTICO

MADRID, 22 (A. B.) — A quatrocentas milhas de Las Palmas um vapor hespanhol recolheu uma canôa hollandeza conduzindo tres tripulantes totalmente exhaustos. Os tripulantes que se achavam ha sete dias sem alimentação estavam tentando effectuar a travessia do Atlantico.

Falta de carne verde em Belém

BELEM, 22 (A. B.) — Os jornaes desta capital examinam a situação criada pela falta de carne verde, que está causando serias apprehensões ao publico.

A imprensa pede a intervenção do governo municipal no sentido de evitar a crise que se annuncia.

Vão ser estabelecidas na Russia 15 grandes usinas metallurgicas no valor de um bilhão de dollares

NOVA YORK, 22 (Havas) — O director das Industrias Metallurgicas da Russia e o presidente do Banco do Estado Sovietico firmaram com a Engineering Company contrato para o restabelecimento na Russia de quinze grandes usinas metallurgicas.

O capital necessario para esse emprehendimento está calculado em um bilhão de dollares.

114 MORTES CAUSOU O INCENDIO DE IGOLKINO

MOSCOU, 22 (Havas) — Informações de ultima hora da Agencia Tass annunciam que sobe a 114 o numero das pessoas que pereceram no pavoroso incendio que devorou o cinema de Igolkino, na provincia de Vladimir.

MOSCOU, 22 (A. B.) — O incendio do um cinema em uma localidade da provincia de Vladimir produziu cento e quatorze mortes.

A reforma do vice-almirante Oliveira Sampaio

No dia 5 de abril proximo attingirá a idade, para a reforma compulsoria, o vice-almirante Antonio Julio de Oliveira Sampaio, actual presidente da Commissão Central de Requisições. A sua reforma não abrirá vaga no Corpo da Armada, por pertencer elle ao quadro F.

COLHIDO POR UM AUTO

O empregado da Light Synval Moreira da Silva, de 20 annos, residente em Queimados, no Estado do Rio de Janeiro, hontem, na Praça dos Governadores, foi colhido pelo automovel n. 2.603, recebendo diversos ferimentos pelo corpo.

Em seguida ao desastre o motorista fugiu, sendo o ferido soccorrido pela Assistencia.

PRAÇA DO RIO

CAMBIO

O mercado de cambio funccionou, ainda fraco e com os bancos pouco accessiveis. O movimento de negocios esteve sem interesse.

O Banco do Brasil sacou a 5 31|32 d. e os demais a 5 29|32, com dinheiro para compra de letras particulares a 5 121|128 d.

O mercado fechou estavel.

A 90 d/v.

Londres	5 57|64 a	5 31|32
Paris	$327 a	$330
Nova York	8$325 a	8$390
Canadá		8$385

A' vista:

Londres	5 13|16 a	57|64
Paris	$330 a	$332
Nova York	8$395 a	8$503
Italia	$442 a	$445
Portugal	$332 a	$395
Provincias	$390 a	$405
Hespanha	1$295 a	1$320
Provincias	1$325 a	1$330
Suissa	1$626 a	1$633
B. Aires (ouro)	8$142 a	8$145
B. Aires (papel)	3$565 a	3$600
Montevidéo	8$580 a	8$730
Japão	3$790 a	3$805
Suecia	2$270 a	2$278
Noruega	2$270 a	2$274
Hollanda	3$405 a	3$406
Canadá		8$8$485
Dinamarca	2$269 a	2$276
Belgica (papel)	$235 a	$236
Chile		1$050
Syria	$331 a	$333
Belgica (ouro)	1$170 a	1$181
Rumania	$054 a	$055
Slovaquia	$252 a	$255
Allemanha	2$006 a	2$020
Austria	1$198 a	1$200
Café	$332 a	$333

Saques por cabogramma:

A' vista:

Londres	5 51|64 a	5 55|64
Paris	$332 a	$334
Nova York	8$420 a	8$590
Italia	$445 a	$447
Hespanha	1$305 a	1$310
Suissa	1$633 a	1$640
Belgica (papel)	$236 a	$238
Portugal	$388 a	$390
Hollanda	3$400 a	3$415
Canadá		8$510
Japão		3$825
B. Aires (papel)	3$575 a	3$610
Suecia		2$275
Noruega		2$275

Dinamarca		2$275
Allemanha	2$014 a	2$035
Montevidéo	8$505 a	8$640
Slovaquia		$256

Moedas estrangeiras cotadas pelo Banco do Brasil

Libras (papel)	41$450
Libras (ouro)	—
Dollar (ouro)	—
Dollar (papel)	8$480
Peso Argentino (papel)	3$580
Peso Uruguay (ouro)	8$650
Peseta	1$434
Escudo	$407
Franco	$341
Lira	$452
Marco	—
1$000 ouro	4$567

Curso official do cambio e moeda metallica

	90 d/v.	A' vista
S|Londres	5 59|16 a	5 55|64
S|Paris	$330 a	$331
S|Italia		$444
D|Allemanha		2$013
S|Portugal		$130
S|Belgica (papel)		$236
S|Belgica (ouro)		1$178
S|Hespanha		1$314
S|Suissa		1$635
S|Noruega		2$273
S|Dinamarca		2$270
S|Montevidéo		8$630
S|T. Slovaquia		$253
S|Nova York		8$474
S|Japão, yam.		3$707
S|Syria e Palestina		—
S|B. Aires (ouro)		8$145
S|B. Aires (papel)		3$581
S|Hollanda		3$404
|Austria		1$200
S|Canadá		—
S|Chile		1$050

Extremas

Bancario	5 115|128 a 5 31|32
Casa Matriz	5 29|32

Moedas

Libra (ouro)	41$400
Libra (papel)	41$300
Dollar (ouro)	—
Dollar (papel)	8$500
Lira (papel)	—
Escudo (ouro)	—
Escudo (papel)	$400
Argentino	—
Pesetas (papel)	—
Franco (ouro)	—
Franco (papel)	—
Reichsmark (papel)	—

BOLSA

O mercado da bolsa funccionou, hontem, mais movimentado e com os negocios realizados intensos, sobre os varios titulos em evidencias, especialmente sobre as apolices federaes as quaes se mantiveram mais ou menos firmes. As municipaes não soffreram alteração de interesse, assim como os demais papeis de importancia, conforme se vê abaixo:

VENDAS

Apolices:

Geraes, 31 a.	778$000
Idem, 500$, 1 a.	730$000
D. Emissões, nom., 40 a.	777$000
Idem, idem, 54 a.	778$000
Idem, idem, 160 a.	779$000
Idem, idem, 1 a.	776$000
Idem, port., 476 a.	750$000
Idem, idem, 195 a.	751$500
O. Thesouro, 70:000$, a.	988$000
O. Ferroviarias (38), 1 a.	1:000$
Idem, idem, 30 a.	1:001$

Municipaes:

Municipaes 1917, pt., 70 a.	172$000
Idem, 1920, idem, 200 a.	164$000
Idem, idem, idem, 70 a.	164$500
Idem, idem, idem, 103 a.	165$000
Idem, 1914, port., 10 a.	165$000
Idem, 1904, nom., 3 a.	700$000
Idem, 7|°, pt., (D 1535) 25.	189$000

[illegible]

Idem, idem, 1159	—	—
Idem, idem, 1623	—	—
Idem 7|°, dec. 1918	—	—
Idem, 7|° dec. 2093	198$000	195$000
Idem 1909	190$000	187$500
ch7.. 1....4165....9h..		

Municipaes dos Estados:

Campos, 200$	—	175$000
Bello Horizonte	—	160$000
Campos, 1:000$ 8%	—	—
C. Mun. de Alfenas	—	—
Uberaba	—	93$000
Pref. Nicth., 1ª série	—	—
Idem, 2ª	—	—
Idem, 3ª	—	—
Pref. Petrop. (1918)	—	—
Idem, 4ª	—	—
Int. de Pelotas, 8%	—	—
E. Santo, 1:000$ 8 °|°	780$000	
Idem, idem, 8 °|°	940$000	—
Idem, 500$, nom.	—	—
Idem, 1:000$, nom.	—	—
Idem, 1:033$ nom.	—	—
V. Fer. R. G. do Sul, 500$	—	—
E. F. R. G. do Sul, 1:000$, nom.	—	—
Idem, idem, pt.	—	—
Soberanos	—	—
Pref. Valença	—	—
Idem, port.	—	—
R. Janeiro, 500$, 8%	505$000	503$000
Idem, 00$ n.	—	—

[illegible]

Idem, 1909, pt.	—	—
Idem, 1914, nom.	—	—
Idem, 1914, pt.	505$000	165$000
Idem, 1917, nom.	—	—
Idem, 1920, idem	—	—
Idem, idem, pt.	164$500	—
Idem, idem, pt.	—	—
Idem, 7|° dec. 1535	190$000	189$500
Idem, idem, 1622	—	—
Idem, 1550	193$000	190$000

Industria Mineira	—	—
Bom Pastor	—	130$000
Taubaté	525$000	500$000
Esperança	—	190$000

Estrada de Ferro e Carris:

S. Jeronymo	78$800	78$000
Idec. v|c. 30 dias	—	—
Victoria a Minas	90$000	—
Diversas	—	—

MERCADOS NACIONAES

CAFÉ

O mercado do café funccionou, hontem, ainda firme e com os preços sem alteração, conservando o typo 7 á sua anterior cotação de 43$ por arroba. O movimento de procura para realização de novos negocios esteve pequeno, tendo sido vendidas na abertura do mercado 4.741 saccas e durante o dia mais 1.488, no total de 6.229 ditas, fechando o mercado sem alteração de interesse e tendente á baixa.

O mercado a termo na primeira bolsa funccionou estavel e com vendas de 1.000 saccas a prazo e na segunda calmo e com vendas de 3.000 saccas.

ESTATISTICA

Entradas

Leopoldina

Minas		3.005
E. do Rio: (Café manut.)		387
Maritima:		
Minas	1.414	
S. Paulo	363	1.777
Cabotagem:		
Minas		353
Regulador Flum.:		
Rio		2.083
Araujo Maia & C.		73
Ed. Araujo & C.		250
Reguladores:		
Espirito Santo		1.443
Mineiro		2.014
Total		12.265
Idem o anno passado		8.288
Desde o dia 1º		189.362
Media		9.015
De 1º de julho		2.164.147
Media		8.228
Idem do anno passado		2.853.690

Embarques

[illegible]

Media	34.769
De 1º de julho	6.533.937
Media	24.843
Idem do anno passado	7.554.395
Saidas	—
Desde o dia 1º	482.073
De 1º de julho	6.372.965
Idem do anno passado	7.420.624
Existencia	1.206.889
Idem do anno passado	1.003.573
Preço typo 4	33$500
Idem o anno passado	33$000
Mercado — Calmo.	
Vendas (a termo)	—
Embarques:	
Existencia	1.188.026

ASSUCAR

O mercado do assucar funccionou, hontem firme e com os preços inalterados, entretanto, o movimento de procura para realização de novos negocios esteve diminuto, em vista do retrahimento dos compradores.

O mercado a termo não funccionou.

Entradas:

De Pernambuco	—
De Sergipe	6.200
Da Parahyba	—
De Maceió	—
De Campos	—
De Minas	—
De Natal	—
Da Bahia	—
Total	6.200
Saidas	9.361
Existencia	205.010
Preços branco crystal	76$000 77$000

Mercado — Firme.

MOVIMENTO DO ASSUCAR

A TERMO

Primeira Bolsa

Não funccionou.

	V.	C.
Março	—	—
Abril	—	—
Maio	—	—
Julho	—	—
Agosto	—	—

Mercado —

Vendas —

Segunda Bolsa

Não funccionou.

	V.	C.
Março	—	—
Abril	—	—
Maio	—	—
Junho	—	—
Julho	—	—

Vendas —

Mercado —

ALGODÃO

O mercado do algodão funccionou hontem, firme e com o movimento de entregas diminuto, entretanto os preços ficaram inalterados, fechando o mercado ainda firme.

O mercado a termo não funccionou.

Entradas	Fardos
De Maranhão	—
Do Rio Grande do Norte	—
Alagoas	340
De S. Paulo	—
De Maceió	—
Ceará	—
Da Bahia	—
De Natal	—
Do Pará	—
Sergipe	—
Da Parahyba	—
Total	340
Saidas	282
Existencia	24.804

[illegible]

Mercado — Paralysado.

Vendas —

Mercado —

Segunda Bolsa

Não funccionou.

	V.	C.
Março	—	—
Abril	—	—
Maio	—	—
Junho	—	—
Julho	—	—
Agosto	—	—
Disponivel, base typo 5, por 10 kilos	42$000	43$000

MERCADO MUNICIPAL

Preços dos generos de primeira necessidade que deverão vigorar nas Feiras Livres durante o periodo de 17 a 23 do corrente:

Assucar, kilo	1$450
Arroz, kilo, 1$200 a	1$600
Batatas, nac. boas, $700 a	1$000
Banha (lata de 2 ks.)	5$600
Bacalháo, kilo, 2$800 a	3$200
Café, Kilo, 3$300 a	4$000
Carne secca, kilo 2$700 a	2$900
Cebolas, nacionaes, kilo	1$500
Farinha de mandioca, kilo	$500
Farinha de trigo, kilo	1$000
Feijão preto, kilo	$900
Feijão preto de P. Alegre, k.	1$100
Feijão manteiga, kilo	1$600
Feijão branco, grande nac., k.	1$600
Feijão de cores, kilo, 1$ a	1$400
Fubá de milho, kilo	$700
Lombo de porco, kilo	3$400
Milho, kilo	$500
Toucinho min., c|sal, kilo	2$800
Aboboras, uma, $800 a	2$000
Abacaxi, $800 a	1$200
Agrião e bertalha, molho	$100
Aipim, tampa	$400
Vagens, tampa	$500
Banana ouro, prata e maçã, duzia, $600 a	$800
Banana d'agua, duzia	$600

[illegible]

Feijão ... 60 kilos	90$000 a	92$000
Feijão cores não especific. div. novas, 60 ks. P. Alegre	65$000 a	75$000
Feijão fradinho, est. 60 ks.	82$000 a	85$000
Milho verm. sup. 60 kilos	19$000 a	20$000
Milho mist. e regular, 60 kilos	17$500 a	18$000
Toucinho, kilo	2$700 a	2$800
Idem, Paulista, k.	2$900 a	3$000

PREÇOS COLHIDOS NO MERCADO DO ATACADISTA PARA O VAREGISTA

AGUARDENTE, barris de 80 lts.

Especial, por litro	1$700 a	1$800
Regular, por litro	1$400 a	1$500

AGUA SANITARIA, por duzia:

Especial duzia	—	4$500
Superior, duzia	3$500 a	4$000

ALHOS, por 100 cabeças:

Estrangeira, esp.	5$600 a	6$000
Idem regular	2$500 a	3$000

AVEIA:

Aveia	12$000 a	13$000

ALFAFA, em fardos:

[illegible]

Idem de 2 kilos	160$000 a	168$000
De Itajahy de 20 kilos	165$000 a	175$000

BATATAS:

Franceza, caixa	—	—
Paulista, por kilo	$960 a	1$000
Chilena, por kilo	$900 a	$940
Mineira, por kilo	$740 a	$760

BACALHA'O, por caixa:

Noruega, typo pt.	160$000 a	170$000
Inglez	155$000 a	180$000

[illegible]

Cabo Frio, grosso	—	10$000
Idem, moido	—	12$000
Estrangeiro	—	—

Tapioca:

		Kilo
Div. procedencias	$850	1$000

Toucinho:

		Kilo
Commum	2$600	2$700
Fumeiro	3$300	3$400

[illegible]

Rio Grande	—	—
Estrangeira	$920	$940

Cebolas:

		Kilo
Nacionaes	1$600	1$700

Café:

		Kilo
Torrado de 1ª	3$900	4$500
Torrado de 2ª	3$200	4$000

MOVIMENTO MARITIMO

ENTRADAS DO DIA 21

"Southern Cross", paquete americano, procedente de N. York.

"Harpalidor", paquete inglez, procedente de Cardiff.

"Wynburu", paquete inglez, procedente de Santos.

"Rosa", hiate nacional, procedente de Cabo Frio.

"Rodrigues Alves", paquete nacional, procedente de Manáos.

"Itajubá", paquete nacional, procedente de Porto Alegre.

"Baden", paquete allemão, procedente de Hamburgo.

"Piauhy", paquete nacional, procedente do sul.

SAIDAS DO DIA 22

"West Selena", paquete americano, para B. Aires.

"Potiguar", hydro avião nacional, para Porto Alegre.

"Iguassú", vapor nacional, para Paranaguá.

"Valentino", hiate nacional, para Cabo Frio.

"Perynos", hiate nacional, para Cabo Frio.

"Southern Cross", paquete americano, para B. Aires.

"Aymaquadá", paquete nacional, para Recife.

"Borborema", paquete nacional, para Recife.

"Manáos", paquete nacional, para Belém.

"Miranda", paquete nacional, para Laguna.

"Itagiba", paquete nacional, para Porto Alegre.

"Itaquera", paquete nacional, para Cabedello.

"Espana", paquete allemão, para Buenos Aires.

VAPORES ESPERADOS, DURANTE O MEZ DE MARÇO

"Baden", Hamburgo	23
"Baeburú", Liverpool	23
"Sarttu", Londres	23
"Itahité", Pará	23
"Itajubá", P. Alegre	23
"Maranguape", Montevidéo	23
"Iguassú", Santos	23
"Aratimbó", Recife	24
"Aspirante Nascimento", Laguna	25
"Astrida", Antuerpia	25
"Lutetia", Rio da Prata	25

[illegible]

VAPORES A SAIR, DURANTE O MEZ DE MARÇO

"Itanagé", Pará	23
"Merity", Mossoró	23
"Campinas", Recife	23
"Portugal", P. Alegre	24
"Andes", Europa	24
"Itapura", P. Alegre	24
"Anna", Florianopolis	24
"Lutetia", Bordéos	25
"Maranguape", Manáos	25
"Pirahy", Iguape	25
"Pirahy", Santos	25
"Mendoza", B. Aires	25

MALAS POSTAES

O correio geral expedirá as seguintes malas postaes:

DIA 24

Pelo "Itapura" para Santos e demais portos do sul: impressos até ás 7 horas do dia 24; objectos para registrar até ás 18 horas do dia 23; cartas para o interior da Republica até ás 7 1|2 horas do dia 24; idem, idem, com porte duplo até ás 8 horas do dia 24.

Pelo "Andes" para Bahia, Recife, Europa via Lisboa: impressos até ás 5 horas do dia 24; objectos para registrar até ás 18 horas do dia 23; para o interior da Republica até ás 5 1|2 horas do dia 24; idem, idem, com porte duplo e cartas para o exterior da Republica até ás 6 horas do dia 24.

PAUTA MINEIRA

Inspectoria Fiscal do Estado de Minas Geraes

Café — imposto de 7 °|° e taxa de viação.

Arrecadação do dia 22	66:161$700
Do 1º a 22	1.033:103$600
Em egual periodo do anno passado	2.256:126$800

Inspectoria Fiscal do Estado de Minas Geraes, 22 de março de 1929 — Eudoxio Alvares.

[illegible]

Phosphoros:		
Ypiranga, madeira	81$000	83$000
De cêra	93$000	95$000
De luxo	81$000	83$000
Olho	81$000	83$000
Brilhante	81$000	83$000
Outras marcas	78$000	80$000
Queijos:		Um
De Minas	4$000	7$000

Os predios da Villa Marechal Hermes

FORAM APRESENTADAS 37 PROPOSTAS PARA ACQUISIÇÃO DOS MESMOS

Na directoria do Patrimonio Nacional foram recebidas, hontem, 37 propostas para acquisição dos 23 predios e terrenos da Villa Proletaria Marechal Hermes, á avenida Frontin (lado esquerdo). Todas as propostas eram assignadas por funccionarios publicos civis e militares, de mar e terra.

Dellas não foi tomada em consideração a de acquisição do predio 25 e 26 por não estar sellada.

A commissão incumbida do recebimento das propostas alludidas, era constituida pelo director do Patrimonio, sr. Joaquim Dutra da Fonseca, sub-director, Cypriano Lemos; secretario, Sylvio Valentim de Oliveira e auxiliar Fausto Porto, devendo essa commissão reunir-se a 8 de abril vindouro, á 1 hora da tarde, para licitação do 2º grupo composto de 23 predios ainda na avenida Frontin (lado direito).

Não é da alçada dos inspectores das Alfandegas a renovação de guardas aduaneiros

Resolvendo uma consulta da Alfandega de Florianopolis, sobre se, em face do decreto n. 1.088, de 27 de janeiro ultimo, podia permittir a permuta de cargos entre os guardas da policia aduaneira daquella repartição, e os da Mesa de Rendas Alfandegadas de Itajahy, o director geral do Thesouro, declarou que não sendo mais da alçada dos inspectores das Alfandegas as nomeações de guardas aduaneiros, aos mesmos inspectores, fallece competencia para removel-os de uma para outra repartição.

O Hospital de Clinicas da Faculdade de Medicina

Encerrou-se, hoje, na Assistencia Hospitalar, o praso para o recebimento de requerimentos de inscripções de candidatos á execução das obras de construcção do Hospital de Clinicas da Faculdade de Medicina desta capital.

VICTORIAS E MAIS VICTORIAS !

São constantemente alcançadas pelo felizardo "Ao Mundo Loterico" — rua do Ouvidor, 139 — hontem foi o Engenheiro Civil Dr. Samuel Cantarino Motta, residente á rua Dona Clara, 26, em Todos os Santos, o feliz possuidor do n. 3.908 premiado com 50:035$000, na loteria extrahida quarta-feira ultima. Da Loteria Federal de hontem ainda foi contemplado com o 2º premio o n. 11.245, impresso em tinta vermelha no bilhete branco n°. 56.900, cujo felizardo possuidor, indo ali, entrará immediatamente nos "arames". E' quasi na certa que os 100 contos de hoje sahirão dali por 10$ apenas, ou suas fracções 1$, dezenas seguidas ou sortidas a 100$ e dezeninhas a 10$ — sempre com 2 numeros em cada bilhete, o que faz dobrar a quantidade de premios sobre os que dá a propria loteria. Quarta-feira — 500 contos por 80$, fracções 8$, em 10 premios de 50:000$; dia 3 — 600 contos, jogando só 9 milhares, inteiros 200$, fracções 10$; dia 5 — 500 contos, por 180$, fracções 9$ — todos com direito a mais 10 finaes duplos. Sabbado, 6 — 200:000$000 com 2 numeros em cada bilhete! inteiros 20$, meios 10$, fracções 1$. Só ali!

Foi restabelecido o trafego da Central do Brasil na Serra do Mar

A administração da Central do Brasil restabeleceu, hontem, o trafego no trecho da Serra do Mar, impedido, ha dias, em consequencia da queda de uma barreira.

A firma Puertas & Comp., e a expansão do seu commercio

Communica-nos a firma Puertas & Cia., que em successão á firma Miranda, Puertes & Cia., de accordo com a alteração social n. 113.095, de 18 de fevereiro proximo findo, archivada na Junta Commercial, está agora constituida em nova sociedade, sob aquella razão social e com o mesmo ramo de negocio de representações, com especialidade em artigos de escriptorio, taes como: archivos de aço marca "Globe-Wernicke", machinas de escrever e de sommar marca "Continental", machinas de calcular marca "Thales", moveis de madeira, fitas e papel carbono marca "Alpad", tendo inaugurado tambem uma secção para venda de machinas falantes e discos, das melhores marcas, taes como: Columbia, Victor, Odeon, Polydor, Parlophon, Pathé, etc. continuando no mesmo estabelecimento á rua da Quitanda n. 66.

A nova firma successora Puertes & Cia., composta dos antigos socios: Custodio Puertes, solidario e Rubem Teixeira, commanditario, admittiu como socio de industria, o sr. José Pinto de Lima Netto.

DR. BRANDINO CORRÊA

Molestias do apparelho Genito-Urinario, no homem e na mulher. OPERAÇÕES Utero, ovarios, prostata, rins, bexiga, etc. Cura rapida por processos modernos, sem dôr da

GONORRHÉA

e suas complicações: Prostatites, orchites, cystites, estreitamentos, etc. Diathermia, Darsonvalização. Rua Republica do Perú, 23, sob., das 7 ás 9 e das 14 ás 19 hs. Domingos e Feriados das 7 ás 10 hs. Central 2654.

DISPENSA ALEXANDRE

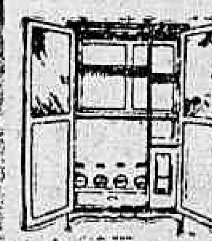

Moveis para guardar generos alimenticios

MARTINS JUNIOR & C.

Casa de Moveis e Tapeçarias

Andradas, 51 — Tel. N. 6787

Sobre as transferencias de firma ou de local

Aos agentes municipaes, o prefeito do Districto Federal fez enviar, hontem, a seguinte circular:

"Recommendo-vos que, nos casos de transferencia de firmas ou de local, a agencia declare, no respectivo processo, de modo claro e preciso, a importancia paga pelas averbações.

Quando, porém, se trate de transformação de negocios, deverá a agencia abster-se de cobrar a devida averbação, remettendo, para esse fim, o respectivo processo á Sub-Directoria de Rendas, devidamente informado."

Para pagamento ao director geral de Contabilidade da Guerra

A Directoria da Despesa Publica distribuiu á Contabilidade do Ministerio da Guerra o credito de 31:269$677, para pagamento do accrescimo de 40 % nos vencimentos do director geral daquella repartição, Eduardo Carlos Duque Estrada de Barros.

E' tempo já de enviarem os relatorios...

Aos chefes das repartições geraes da Prefeitura, o prefeito do Districto Federal, enviou, hontem, a seguinte circular:

"Reitero-vos, de ordem do sr. prefeito, o pedido constante da circular n. 5, de 15 de janeiro do corrente anno, no sentido de que seja enviado a esta secretaria, até o dia 30 de março corrente, o relatorio das occurrencias dos trabalhos executados por essa repartição durante o anno de 1928."

Para evitar confusões com as capas dos processos

O director da secretaria do gabinete do prefeito expediu hontem aos agentes a seguinte circular:

"Tendo sido observado que, frequentemente, em um mesmo processo são postas varias capas, o que traz, evidentemente, confusão, recommenda o prefeito que, dora em deante, sejam os processos encapados nas repartições em que forem iniciados, afim de que se possa desde logo verificar a repartição de que procedem.

Recommenda ainda o mesmo prefeito não só o maior cuidado para que as informações não sejam lançadas nas capas dos processos, como tambem que os documentos por ventura appensos sejam convenientemente fixados.

Identica recommendação faço aos agentes da Prefeitura, fiscaes de inflammaveis e depositos da municipalidade."

Gonorrhéa e suas complicações em ambos os sexos. Cura radical por processos seguros e rapidos. DR. JOÃO ABREU — DR. DUARTE NUNES. Das 8 ás 19 horas. Telep. Norte 5803. Rua São Pedro n. 64.

Varios actos na pasta da Agricultura

O ministro da Agricultura mandou pagar a importancia de 10:000$000 á Escola de Commercio de Guaxupé, no Estado de Minas Geraes, relativa á subvenção do corrente anno.

— O ministro da Agricultura designou o addido Alberto Ravache para, em commissão e sem outras vantagens, além dos vencimentos de seu cargo, prestar seu concurso na realização da Feira Brasileira de Amostras, devendo a commissão terminar a 30 de julho do corrente anno.

— Pelo mesmo titular foi deferido o novo requerimento do sr. Renato Nova Friburgo apresentando esclarecimentos para o recurso apresentado contra o pedido de privilegio de B. Penteado & Comp.

— O mesmo titular nomeou Orlando Lima Teixeira para exercer, interinamente, o cargo de chefe da secção de chimica da Estação Experimental de Goytacazes para a cultura do cacauzeiro no Rio Doce, Estado do Espirito Santo.

— Pelo ministro foi mandada pagar a importancia de réis 120:000$000, á Escola de Engenharia de Bello Horizonte, relativa á subvenção que o governo concedeu áquelle estabelecimento para o custeio do seu curso de chimica industrial.

— O ministro approvou a concurrencia publica realizada na Superintendencia do Serviço do Algodão para fornecimento de ferragens, utensilios e material de laboratorio para aquella repartição, autorizando a lavratura do contrato com as firmas Dias Garcia & Cia., Fontes, Garcia & Cia., Arthur Donato & Cia., Casa Lohner S. A. e Luiz, Ferrando & Cia. Ltda.

Solicitou reforma

Solicitou reforma do serviço do Exercito o capitão contador Modesto Nenzi.

Foi approvada a proposta do director da Estatistica Commercial

Ao presidente do Tribunal de Contas foi communicado que o ministro da Fazenda approvou a proposta que o director de Estatistica Commercial fez para a promoção do operario margeador das officinas typographicas daquella repartição Antonio Thomaz Gomes ao cargo de fundidor com a diaria de 15$200.

Foram todos absolvidos

Na 1ª Auditoria de Guerra foram submettidos a julgamentos, hontem, os seguintes réos: Francisco Ramos Alves, do 3º R. I., Pedro Tonette, do 1º R. I. Lafayette Ribeiro Torres, do 1º R. A. M., accusados de insubmissão; e José Leite Ribeiro, do 2º R. I., accusado de deserção.

Accusados pelo sr. Octavio Murgel de Rezende e defendidos pelo sr. Waldemar Medrado Dias, foram todos absolvidos por unanimidade de votos.

LOTERIA FEDERAL

Principaes premios de hontem:

63154	20:000$000
11245	3:000$000
44194	2:000$000
193	1:000$000
62608	1:000$000

NO ANTIGO:

97564

PARA INVERTER:

75235

ODEON — GLORIA — PALACIO

COMPANHIA BRASIL CINEMATOGRAPHICA

Só HOJE e AMANHÃ
O Programma Serrador apresenta
SUA ULTIMA NOITE
com MARCELLA ALBANI e WERNER KRAUSS.

No programma
OS BUCANEIROS
Uma comedia da Pathé
e Metro Goldwyn News, com novidades mundiaes.
Horario: 2.00 — 3.40 — 5.20 — 7.00 8.40 e 10.00.

Depois de amanhã — A Metro Goldwyn Mayer, apresenta
— ELLES E ELLAS —
com Aileen Pringle e Lew Cody
NO PALCO — Numeros completamente novos pelas bailarinas hespanholas HEMANAS GOMEZ

SÓ HOJE
E AMANHÃ
Em primeiro logar
O homem das novidades
film da Metro Goldwyn, com
BUSTER KEATON
Em segundo logar:
O CULPADO
film do Programma Urania, com a linda SUZY VERNON
Horario — BUSTER KEATON — 2.00 5.00 — 7.55 — 10.50 — O CULPADO — 3.25 — 6.20 — 9.15.
Depois de amanhã — O Programma Serrador, apresenta
NORMA TALMADGE, em
VISÃO DE AMOR
A CONCILIAÇÃO ENTRE A ITALIA E O VATICANO

SÓ HOJE
E AMANHÃ
O FILM DA METRO GOLDWYN MAYER
ANNA KARENINA
com JOHN GILBERT e GRETA GARBO
Ouverture — A' aria da opera RIGOLETTO, cantada pela sra. Ermelinda Cichero.
A VIRGEM DOS BOSQUES — Um film colorido do P. Serrador
NO PALCO:
LAS HERMANAS GOMEZ, celebres bailarinas hespanholas
Horario — Duas unicas sessões, uma ás 3.00 horas e a outra ás 8.30 da noite
Depois de amanhã — o grandioso film MOULIN ROUGE, com a linda Olga Tchechowa — um film "record" do Programma Serrador.

Em exhibição, durante a Semana Santa, no
CAPITOLIO

Um film pessoalmente dirigido por Cecil B. de Mille, para a Producers Distributing e distribuido no Brasil pela Paramount.

JESUS CHRISTO O REI DOS REIS

"THE KING OF KINGS"

THEATRO RECREIO
EMPRESA A. NEVES & C.

HOJE - ás 7 3|4 e 9 3|4 - HOJE
Mais duas magistraes representações da monumental super-revista:
Manda quem póde
original de Antonio Quintiliano.
ARACY CORTES, LYDIA CAMPOS, OLYMPIO BASTOS, J. FIGUEIREDO, PALITOS e VICENTE CELESTINO, em papeis de franco successo.
QUINTA E SEXTA-FEIRA SANTA:
O MARTYR DO CALVARIO
Com scenarios completamente novos de Jayme Silva e Raul de Castro.
AMANHÃ — Brilhante matinée, ás 2 3|4.

A nota de maior sensação da actualidade!
Um film em 4 longas partes que nos conta:

A ASSIGNATURA DO ACCORDO ENTRE BENITO MUSSOLINI E O CARDEAL GASPARRI, representando o REI e o PAPA respectivamente--A Chegada de S. Excellencia e de S. Eminencia — A leitura das credenciaes de MUSSOLINI — A leitura das credenciaes de Sua Eminencia — A ASSIGNATURA DO ACCOR-

A CONCILIACÃO ENTRE A ITALIA E O VATICANO

DO — MUSSOLINI e CARDEAL GASPARRI CONVERSAM.
O ANNIVERSARIO DA ASCENÇÃO AO THRONO PONTIFICIO DE S. S. PIO XI — Na Praça São Pedro, que tem um kilometro de extensão, UM MILHÃO DE PESSOAS AGUARDAM O APPARECIMENTO DE SUA SANTIDADE—PIO XI APPARECE NA "LOGGIA" E ABENÇÔA "Urbs et Orbis" — a cidade e o mundo
UMA VISITA A' NOVA CIDADE DO VATICANO
Um vôo de aeroplano que nos mostra o contorno da nova cidade, onde vae reinar o Papa — Visita a alguns dos pontos da nova cidade — As basilicas de São João de Latrão e de São Paulo de Extra-Muros.
UMA VISITA AO VATICANO — Suas salas e dependencias (O Vaticano tem 11.000 salas!) — Os seus jardins — Os seus guardas — Os Suissos — Os Zuavos — SUA SANTIDADE PIO XI no jardim abençôa os missionarios
VISITA AO REI VICTOR EMANUEL e A BENITO MUSSOLINI — O Povo se dirige ao Quirinal e ao Palacio Chiggi.

Film do Instituto Nacional "L.U.C.E."

Depois de amanhã no CINEMA
GLORIA

NO MESMO PROGRAMMA:
um film mimoso — qual a propria artista — um film que nos falla do amor de uma linda criatura — abandonada, vendo morrer o seu filhinho...
NORMA TALMADGE
é a heroina desse film do PROGRAMMA SERRADOR
Visão do Amor

VIVA PARIS — SAMMY COHEN
PATHE' PALACE
HOJE
Producción de WILLIAM FOX

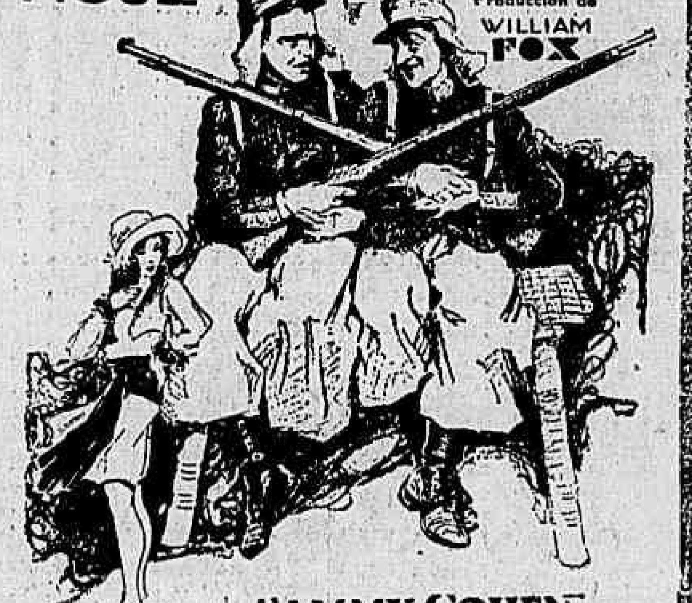

SAMMY COHEN
JACK PENNICK IVAN LINOW
LOLA SALVI

HOJE— Fox Film apresenta o rei do riso Amanhã SAMMY COHEN
Acompanhado do mais sensacional saquito de comicidade e alegria em:
VIVA PARIS!
E... cuidado com o feitiço irresistivel da endiabrada franceszinha LOLA SALVI.
Pretas, champagne, musica e midinettes, transtornaram a "cachola" dos dois heróes!
SAMMY COHEN E JACK PENNICK
Que se viram envolvidos nos mais estusiantes embaraços comicos.
Fujam das duas odaliscas, mas, gritem com "ellas"
VIVA PARIS!!!
Noticias do interesse pelo sem rival FOX JORNAL, numero

ELECTRO BALL
Viscónde do Rio Branco, 51

HOJE :: HOJE
Excellentes torneios sportivos

NO CINEMA
ASTUCIA CONTRA A LEI
Oito actos dramaticos, interpretados por TOM TYLER.

Variedades — Variedades no
ELECTRO BALL
R. V. do Rio Branco, 51

TRIANON
Companhia Procopio Ferreira
Sessões ás 8 e 10 horas
HOJE, AMANHÃ E DEPOIS
— ULTIMAS —
da engraçadissima comedia de Arniches
Camilla arranja um noivo!..
HOJE — Vesperal elegante ás 4 horas

TERÇA-FEIRA, 26 — Première da grande peça de Arniches
"O CHEFE POLITICO"
para estréa do brilhante actor Manoel Pera.

Palacio Theatro
OLGA TSCHECHOWA com JEAN BRADIN e EVE GRAY em

Depois de amanhã
um film que nos fala do
AMOR DE UMA MULHER PELO NOIVO DE SUA PROPRIA FILHA
E nos conta como ESSA MULHER SOUBE SER MÃE, SACRIFICANDO O SEU CORAÇÃO
E nós vemos
MOULIN ROUGE
o famoso cabaret-theatro de Paris, em um momento de alegria, cheio de mulheres bellas, de uma grandiosa "revue"
E' um film da "British Internacional Pictures" — apresentado pelo PROGRAMMA SERRADOR

No palco: a GRANDE ATTRACÇÃO — o HOMEM MARAVILHOSO que possue TRES VOZES
DERKA

CAPITOLIO — IMPERIO

CAPITOLIO
HORARIO
2 — 3.40 — 5.20 — 7 — 8.40 e 10.20
PARAMOUNT JORNAL N.º 52
BISBILHOTEIRO, desenho animado
POLA NEGRI
a soberana da tela, em
Coração de Slava
(Woman from Moscow)
com NORMAN KERRY
A seguir:
JESUS CHRISTO, O REI DOS REIS
(The King of Kings)
A obra maxima de Cecil B. De Mille

IMPERIO
HORARIO
2 — 3.40 — 5.20 — 7 — 8.40 e 10.20
PARAMOUNT JORNAL N.º 51
Uma COMEDIA e um DESENHO
JACK HOLT, com OLGA BACLANOVA e DORIS HILL, em
AVALANCHE
(Avalanche)
A seguir:
Resurreição
(Resurrection)
com DOLORES DEL RIO

CINE THEATRO CENTRAL

SEGUNDA-FEIRA — PAUL WEGENER, em
— O REDIVIVO —
Um film da "First National"

No palco:
LES GERARDS
pintores radio activos

HOJE — As magnificas attrações da South American Tour— No Palco
TROUPE ARTONS — acrobatas, salteadores, equilibristas e comicos.
RODE — O famoso violinista, e o seu violino magico.
CRONNIN BROS — estupendos boxistas em patins.
LA MEXICANA — encantadora bailarina internacional.
ALTO & PARTNER — o homem que desafia a vertigem das alturas.
LOS BERTONI — esplendidos bailarinos internacionaes.
LUCINDA TORRE — coupletista e bailarina hespanhola.

Na tela
Uma deliciosa comedia allemã!
Adele Sandrock
em
Nocturno de luxo
8 actos ultra comicos da FIRST NATIONAL

:: HORARIO DO PALCO ::
A's 3 1|2 horas
LOS BERTONIS
LUCINDA TORRE
RODE
LOS ARTONS
A's 5 1|2 horas
CRONIN BROS
LA MEXICANA
ALTO & PARTNER
A's 8 1|2 horas
LOS BERTONIS
LUCINDA TORRE
RODE
LOS ARTONS
A's 11 horas
CRONIN BROS
LA MEXICANA
ALTO & PARTNER

2ª.-feira: Estréa de LOS HORWARDS e suas impagaveis
MARIONETTES
O THEATRINHO DE BONECOS QUE FAZ RIR A MORRER!

Cinema IDEAL
Rua da Carioca, 60-64 — Tel. Central 1027

HOJE — HOJE
ADOLPHO MENJOU, em
ENTRE O PECCADO E O AMOR
6 actos da "Paramount"

ESTELLE BRODY, em
Mlle. D'Armentieres
6 actos da "Metro Goldwyn Mayer"

SEGUNDA-FEIRA
Pauline Starke, em
ESPOSA ALHEIA
8 actos "Universal"

SEGUNDA-FEIRA
Mary Astor, em
Amores de arena
6 actos "First National"

5.ª e 6.ª feiras — Jesus Christo, o Rei dos Reis

Cine Theatro IRIS
Rua da Carioca, 49-51 — Tel. Central 4152

HOJE — NO PALCO
A's 3 e 8 1|2 — A esplendida revista
Como é que pode
original de Symphonias, pela Cia. Lyzon Gaster — Juvenal Fontes (Jeca Tatu')

NA TELA — NA TELA
BE'BE DANIELS, em
ME LEVA PR'A CASA
6 actos da "Paramont"

MARION NIXON, em
SAIAS E SELLAS
7 actos da "Universal"

SEGUNDA-FEIRA
Mary Brian, em
AMOR... COM MUSICA
8 actos "Paramount"

SEGUNDA-FEIRA
Adele Sandrock, em
NOCTURNO DE LUXO
8 actos "First National"

5.ª e 6.ª feiras: Vida, paixão e morte de N. S. Jesus Christo

ATLANTICO
T. Ip. 1521
HOJE E AMANHÃ
TIM MC. COY, em
O FORAGIDO
"Metro Goldwyn-Mayer"
DUANE THOMPSON, em
Amores de verão
"Prog. Matarazzo"
Amanhã — Matinée.

AMERICANO
T. Ip. 672
HOJE E AMANHÃ
PATSY RUTH MILLER, em
BEIJOS EM PAGA
"Universal"
VIOLA DANA, em
O ministro de Deus
"Prog. Matarazzo"
Amanhã — Matinée.

GUANABARA
Tel. Sul 2418
HOJE E AMANHÃ
DOUGLAS FAIRBANKS, em
D. Q. O filho de Zorro
"United Artists"
CHARLES MURRAY, em
Venus á solta
"First National"
Amanhã — Matinée.

TIJUCA
T. V. 3653
HOJE E AMANHÃ
JOHNNY HINES, em
Idéa Mãe
"Firts National"
TED WELLS, em
Bellezas e balas
"Universal"
Amanhã — Matinée.

AMERICA
Tel. V. 4575
HOJE E AMANHÃ
MARY PICKFORD, em
O Pequeno Lord Flaunteroy
"United Artists"
TIM MC. COY, em
Cavalleiro mascarado
"Metro Goldwyn-Mayer"
Amanhã — Matinée.

BRASIL
Tel. V. 2012
HOJE E AMANHÃ
NITA NEY e LUIZ SORÔA
em
BRAZA DORMIDA
a magnifica super da "Phebo Brasil Film", distribuida pela "Universal".
MARY ASTOR, em
Frente a Frente
"First National"
Amanhã — Matinée.

VELO
Tel. V. 474
HOJE E AMANHÃ
GEORGE BANCROFT, em
As Docas de New York
"Paramount"
RICHARD DIX, em
Marujo sem pavor
"Paramount"
Amanhã — Matinée.

HADDOCK LOBO
Tel. V. 480
HOJE E AMANHÃ
MARY PICKFORD, em
O Pequeno Lord Flaunteroy
"United Artists"
MARY ASTOR, em
Frente a Frente
"First National"
Amanhã — Matinée.

VILLA IZABEL
Tel. V. 1582
HOJE E AMANHÃ
CHARLES MURRAY, em
Venus á solta
"Firsts National"
EDNA MURPHY, em
O amor não se compra
"E. D. C."
Amanhã — Matinée.
5ª e 6ª feiras — O MARTYR DO CALVARIO, a grandiosa peça sacra.